各衛生機關總動員しペスト防疫愈よ本格的

全員配置につき直ちに大活動を開始

本部の陣容全く成る

十一日午後二時、いよいよ眞性ペストと決定いらい更に緊張味加はつた祝町の防疫本部では十一日から十二日へかけて物々しい活動振りを見せてゐるが防疫本部は庶務、檢疫、調査、注射、捕鼠、收容、消毒の七班に分ち、滿鐵本社からわざわざ來京した村川防疫主任、片山細菌檢査所主任、鯉沼地方事務所地方係長、門田新京警察署衛生主任らを首腦部として、各衛生機關總動員を以てこれに當る事となり、十二日早朝には全員その配置につき水も洩らさぬ首都防疫陣はこゝに全く出來上つたがその防疫本部たる新京衛生驛並に細菌檢査所は全くの戰時狀態そのまゝで、村川防疫主任を總帥格として多田監督以下全員電話の連絡や收容者の衣食の準備その他に目の廻るやうな慌しい活動振りを見せ、防疫本部內外は文字通り緊張そのもの、空氣が漲つてゐる　なほこの狀態はたとひ新患者發生を見なくともペストの潜伏期間たるこゝ一週間は持續されるはずである

扶餘から同車した人々も遂ひに隔離

けふ中に五十余名鐵道北へ

和泉町滿鐵鐵道局新京分所構內合宿所に同宿した十四名は十一日鐵道北の傳染病患者隔離所に收容されたが、同時に患者とゝもに扶餘から自動車に同乘して來た十四名について當局ではその所在を調査中のところ、漸く十名だけが判明したのでこれも前後して移送され、その他十二日午前中に隔離されたもの日人十七名滿人十一名都合二十八名である、更に本日午後には新京醫院第二病棟の患者男女十四名同じく同病棟附の看護婦および附添婦ら十六名のうち、重態患者一名とその看護婦二名および附添婦一名を殘して、結局二十六名が移送されるわけである、防疫本部ではこれらの衣食一切を供給すべく十二日朝來轉手古舞を演じてゐるが、中でも患者十三名のうちには重態でないとはいへ肋膜炎その他各種の病疾者であり、その食料なども普通人と違つて來るので大困りで、食事一切は他から搬入せず隔離所內で準備することになつた

けふ午後いよいよ宿舍の燒拂ひ

飼犬や山羊二頭も犠牲に

附近は見物人の山

既報、患者が七日扶餘から歸來し、その夜一泊した和泉町滿鐵鐵道建設局新京分所構內合宿所はいよいよ十二日燒拂ふことに決定し十二日早朝からこれが準備に着手した、即ち鼠逃走を防ぐためと又隣家に延燒の恐れなきやう周圍全體トタン板をもつておほひ宿泊所の所持品一切と共に全部燒却すべく、これが燒却には新京消防隊總動員を以て當るはずで、本日午後一時四十分準備全く成つたらへ開始されたが約一時間で全く燒却したが見物で人山を築いた、かうし例は明治四十三年以來なく大正十一年貨物列車一輛を燒却した位のものであるので消防隊員もさすがに緊張してゐた、なほ防疫員が現場調査の結果、山羊二頭、犬一匹が同宿舍內に飼はれてゐることが判つたので十二日家屋燒却前これを毒殺し、家屋とゝもに燒却した、これで最も危險性ある家屋並にそれに附隨する一切の物品は消失され、危險から免れ得ることが出來たわけであるが家屋は幅四間縦十間程度の平家バラツク建であつた

滿鐵が大消毒庫建設

【大連國通】ペスト、コレラ等惡性の傳染病流行期中、滿鐵は流行地帶に於る貨客の取扱を中止して他の地方への蔓延を防止してゐるが、交通機關の發達と共に斯る姑息的手段では此目的を達し得ぬので鐵道部では徹底的に傳染病の流行地を局限する方法を考究中の所、取敢へず流行地帶を通過した車輛及患者容疑者等の乘車した車輛を根本的に消毒する事となり、一車輛を其のまゝ一室に密閉して消毒すべき大消毒庫を建築するに決し明年度豫算に約四十萬圓を計上した、右消毒庫は惡疫流行地帶の要地數ケ所に建設する筈であるが明年は先づ奉天に建設する事となつた

愈よ成つた防疫本部陣容

なほ新京ペスト防疫本部の陣容は左の通りである（括弧內は主任者の人名）

防疫本部の組織

（村川、片山、鯉沼、門田）

△庶務班（三浦）連絡係（多田）園田、臨時一、……本部と各班との連絡及本部と關係箇所との連絡

情報係（佐藤）佐々木、河崎……情報の受付及發送　準備係（高橋）森……物品の準備　食料係（多田）山本（臨時）……隔離所の食料

△檢疫班（片山）隔離所係（小宮山）一警官二、滿吏四滿助一……患者同宿舍（二〇名）第二病棟患者、附添及看護婦（二九名）病院係（安孫子）一警官二滿吏二……第二病棟（患者一、附添一、看護婦一）及其他全入院患者、看護婦從事員、交通遮斷、外來監視　陸路係（片山）一警官三、滿吏六……石田（臨醫）…水泉、農安橋、王家皮舖　驛係（河野）一警官二、滿吏四……久野（臨醫）…新京、新京南站（寬城子、新京東站は滿洲國にて）　看視係（安孫子）一警官三滿吏三…患者出入箇所（カフエー三軒）扶餘より患者同行者現地隔離

△調査班（片山）一警官二二滿吏二二（消防手及滿助六）…全市十一區、各區二班編成、第二病棟出入者は特に監視す

△注射班（片山）一警官三、滿吏六（消防手六）……三班編成、醫師は警察囑託醫擔當

△捕鼠班（多田）一警官二、滿吏三（消防手三）……三班編成

△收容班（鈴木）一警官一、滿吏二……一班

△消毒班（田中幸）一警官一滿吏二……一班

全市民に監視の眼

應援警官五百名も參加し

戶口調査始まる

防疫本部では患者の足跡をハツキリし、これに對して防疫の萬全を期するを第一義としてゐるが、これがためには新京醫院第二病棟を中心に出入した面會人その他二千名の探索を必要とし、その人名も大體判明したので今後十日間に亘つて嚴重監視することになつたが、更に全市民に對しこの際嚴重探索の必要ありとし新京署全員のほかに折柄滿洲國特別大演習のため應援に來京した警官五百名の援助を請ひ、十二日から各戶に亘つて洩れなく戶口調査を開始したこれもやはり今後十日間に亘つて繼續されるはずである

明十三日から豫防注射實施

全市を七ケ所に分け

眞性ペストの蔓延防止のため愈よ十二日から一齊に全市に七ケ所の注射場を設け全市民に徹底的豫防注射を施行することになつた

ペスト豫防注射（何れも十三日以降）

△北一條北六條北十條各派出所管內（大森醫師）自午前七時至午前十時（北五條通洪發燒鍋）

△東五條通大和通東七條通各派出所管內（中市醫院）自午後二時至午後五時（取引所）

△富士町日本橋東二條朝日通各派出所管內（滿鐵醫院）自午後一時至午後三時（滿鐵醫院）

△驛前西公園各派出所管內（鈴木醫師）自午前九時至正午（室町小學校）

△和泉町西二條各派出所管內（堀山醫師）自午後三時至午後六時（西廣場小學校）

△八島通派出所管內及東二條派出所管內曙町以南（深町醫師）自午後二時至午後五時（深町醫院）

△白菊町派出所管內（管元醫師）自午前九時至正午（白菊町會館）

新京醫院漸く復舊

眞性ペスト患者が發生した滿鐵新京醫院では十日午後から臨時休業して、院內の出入を嚴禁してゐたが十二日午前九時から平常通り開業した、外來患者は全く不安にかられて醫院の構內に足を踏み入れるのさへ恐れてゐたが、それでも外科、泌尿科、小兒科、內科、齒科いづれも相當數來診があつた小兒科內科などではとても今日あたりの外來者はないだらうと思つてゐたところ案外多かつた、それでも平素なら朝のうちから小兒科、耳鼻科、眼科、婦人科、內科の廊下には身動きならぬ程の患者があるのに比較すれば十分の一にも二十分の一にも達しない、なほ醫院では入口の事務室の脇から奧へは通行禁止をやり一般の者は勿論外科小兒科、齒科、內科などの看護婦、醫師なども奧へは立入られず奧にゐる醫師、看護婦附添婦は表に出られず中間に連絡係りをおいて一齊の連絡をとつてゐる、なほ醫師看護婦、附添婦全部豫防注射を行つたが一人も反應が現れた者なく、第二回の注射も五日目ゐる

滿洲國特別演習愈よあすから

陛下には新京の野で御統監

兩軍既に戰線配置

滿洲國陸軍の靑史第一頁を飾る初の陸軍特別演習は愈よ明十三日に迫つた、畏くも皇帝には新京平野の原頭に御野立遊され親しく演習を御統監あらる、演習は十三日捕遭遇戰をもつて展開されるが十二日までの藍、赤兩軍の集結狀況は次の通りである

藍軍

敦化附近に根據を有する藍軍は公主嶺占領の任務を以て藍軍支隊を派遣し、鐵道輸送にて下九台に下車後營城子街、放牛溝を經て南下しつゝあり十二日夕には騎兵部隊は孟家屯附近、主力部隊は新京西南側十里堡、後樂隆溝、義和屯、黃瓜溝間の地區に達し宿營しあり

赤軍

新京占領の任務を帶び通遼附近に根據を有する赤軍は其先遣支隊を派遣せり同支隊は三梯隊よりなり鐵道輸送中なるも八面城以東に於て處々敵の鐵道破壞に遇ひ第一梯隊は辛ふじて公主嶺に下車して鐵道に沿ひ北上し十二日夕陶家屯附近に宿營す　第二梯隊は八面城以東の鐵道輸送を斷念し該地に下車後梨樹朝陽坡を經て前進し黑林鎮附近に達し宿營す、第三梯隊は八面城、公主嶺間に於ける鐵道破壞個所修理の爲八面城に停滯しつゝあるも十三日早朝開通の見込なれば十三日朝公主嶺に下車する筈である

臨時の雇入れ

まづ四十二名を採用

ルンペン君には喜びの秋

防疫本部の大活動により新京衛生驛では現在の從事員監督以下日本人十六名滿人十三名でとても防疫、その他一般衛生施設の萬全を期し難いので十二日早朝から臨時傭員を募集した、應募者は日本人三十八名滿人四名合計四十二名であつたが午前中口頭試問、體格檢査を行つた上全部採用に決定なほこれでも五人程足らない狀態である、臨時傭員は今後二週間乃至三週間位の間隔離所及び市民の監視、調査注射、驛乘降客の豫疫等に從事するもので給料は大体日本人は日給二圓、滿人六、七十錢見當である

十三日ハ行市列車時刻變更

既報、十三日のハルビン行き南部線の新京發車時刻は變更第四列車（午前八時三十分發）は午前十時十五分發ハルビン着午後四時、第十二列車（午前九時五十分發）は午前十一時五十分發ハルビン着は午後九時十五分（但し當日の設列車に限り當列車及び十四日以後は從前通りに施行する

視察團の離京變更さる

バ氏を團長とする英國產業視察團一行十二名は十四日午前九時發鳩で離京の予定であつたが變更して同日午前八時四十分新京發の第九百九十六號あじあ試運轉に搭乘、奉天まで便乘する、奉天着は午後零時二十分の豫定

新京、吉林間國道開通式一ケ月延期

【吉林國通】十一日擧行の筈であつた新京、吉林間國道開通式は直木國道局長一行の最後的測量並び實地調査の結果都合により約一ケ月間延期さるることになつた

保險會社店員萬引

第一保險相互會社、ハルビン支店員韓雪濤（二五）は八日來京し十一日午後八時三十分ごろ日本橋通金泰洋行に客を裝ひ侵入し寶石三個十五圓帶皮二個三圓二十錢外數點を萬引し逃走せんとしてゐるのを店員が發見直に日本橋通派出所に屆出逮捕した

颱風警報又關東一帶へ

【東京國通】さきに南洋に發生した颱風は十一日八丈島附近に現れ、十二日朝頃關東一帶を襲ふ恐れあり警戒されてゐる

米陸上選手歸國の途に

マギー監督語る

【橫濱國通】米國陸上競技選手一行はマニラに赴く八名を除き全部十一日午後三時出帆の秩父丸で歸國の途についたマギー監督は出發に際し日本及び滿洲國の訪問は豫期以上の收穫があつた、日本の近代化は素晴らしく各地の競技場の設備も非常に立派である、殊に日本選手のフアイテイングスピリツト、フエアープレーは我々の大いに學ぶべきものが多い、來るべきベルリンのオリンピツク大會は日本選手を目標として戰はねばならぬと思ふ

と語つた尙ヒリツピンに赴く選手一行は十二日橫濱出帆のゼネラルパーシング號で征途につく筈である

暗殺犯人の旅券は僞物

【プラーグ國通】アレキサンダー一世暗殺犯人の背後に何等かの黑幕關係がひそんで居るのではないかとの疑念が昂まると共にフランス警察當局は各國政府と聯絡をとり嚴重搜査を進めてゐるが、十日夜に至り犯人ペトルスカメレン所持の旅券に同一番號の旅券を所持してゐた一靑年がプラーグ警視廳に引致された、同人はバブリナと呼び現在失業してゐるがその後警視廳の發表によれば、同人がフランスに赴いた際使用した旅券はチエツコスロバキヤ政府當局に返還してあるので、カメレン所持の旅券は僞造と判明した

北滿各江輸送成績

【ハルビン國通】ウスリー、黑龍、松花各江航行船舶は愈々來月上旬迄に全部ハルビン埠頭に集り結氷を迎へるが、本年の船舶輸送成績は聯合局の調査によると終航までには

（單位萬噸）

大豆	三〇
雜穀	七
木材薪炭	八
石炭	一七
雜貨	五

で昨年に比し二、三割增で純益金二百余萬圓と云ふ好成績を豫想され繫船數は昨年の三十隻に比し本年は十二隻であるので如何に各河川が年と共に北滿運輸上重大なる役割を演じつゝあるかが判る

渡渉中溺死五十聯隊の四兵士

【豐科國通】松本步兵第五十聯隊の吉池少尉は十一日午後部下四名を從へ水深六尺の梓川を渡渉せんとし、部下四名は溺死した

センオーストーブの聲價

市內福昌公司出張所發賣の「センオーストーブ」は鑄物で名高い川口製で胴は繼ぎ目なしの一本鑄造の優美堅牢、構造簡單、廉價等合理化的製品でストーブの生命である熱効率はさきに商工省國立研究所に於て試驗の結果斯界最高八九パーセント五四と云ふ素晴らしい性能を保持する事證明され關東軍、鐵路總局等諸官衙に多數の註文あつた

街の日記

美松屋賣出し大好評

新京百貨店前美松屋進物店では昨十一日より愈々新京にて類を見ざる琥珀宣傳只の日大賣出しを行つて居るが非常な好評で第一日十一日は琥珀三圓均一もの百三十點を賣上げ初日成績は非常なるものありこのぶんなれば十二、十三日十四日もそうとうな成績を上げ好評を博し最終十五日は只の一人一品でこれこそ店內の狹隘を感ずるであらう

藤影幼稚園運動會

市內祝町西本願寺內藤影幼稚園では十二日午前十一時から秋季運動會を開いた秋晴の天候に惠まれて園兒は父兄の手を引き合つて定刻前に會場に集りまづ男女合してラヂオ体操、鐵砲かつぎ綱引、手踊遊び、肉彈三勇士等の遊戲を行ひ午後三時盛會裡に終了した

ハイラル郵政局員關西風水禍に五十圓

去る三日ハイラル日本領事館に水雲豐ハイラル郵政局長が來訪、今次の關西風水禍に對し見舞を述べると共に局長以下滿人局員二十四名から集めた零細なる義捐金約五十圓を差出し現地に送達方を依賴した、右は全く滿人職員の自發的行爲によるもので館員一同を喜ばしてゐる

浪花節放送

新京放送局では十二日午後七時から日下太子堂で興行中の浪花節雲井式部一行の口演を同所から中繼で全滿に放送する演題及演者は

鬼夫婦　雲井小式部
紺屋久造　天中軒滿月
春日野若子　同　雲鶴
赤垣源藏　雲井　式部

けふの銀相場

金票對國幣　一三三五〇
金票對鈔票　一三四三〇
國幣對鈔票　九〇三七〇
鈔票對現大洋　九七四五

市電爭議愈々解決

十三日より就業

【東京國通】市電罷業は愈々大詰となり、十一日夜の東交最後の鬪爭委員會は平穩裡に藤沼總監に白紙一任と決定今曉二時十五分に至り解散し、熊本委員長以下の首腦部が直ちに警視廳に此の旨回答した此の結果茲に一ケ月半に亘る大爭鬪も事實上圓滿解決に至つた譯である、尙組合側は市電當局の都合により十三日始發より一齊就業する事となる筈である

中島久萬吉男假名で入院

【東京國通】八十二日目に中島男は十日夜の富國徵兵火災の高梨氏に續き十一日午前十時卅五分保釋出獄し、長子以下の出迎へを受けて自動車で一旦目邸へ、次で慶應病院で胃腸と痔の診察をうけたが、その中村久一と僞名を使つてそのまゝ入院した

晝夜撮影最新設備
寫眞場開設
技術は高級速くて安い
開店記念特別サービス　十月末日迄
▼御寫しの御寫眞を四倍大に引伸して進呈▲
日本橋通新京百貨店二階
新京寫眞館
電話三七三七（交）四九四三（呼）

辯明書

諸新聞國通記事の拳銃密賣云々に對し當地憲兵隊の了解を得て左の通り辯明す

去る拾月五日の諸新聞紙上にて吉林國通發として「吉林の邦人質商匪賊に武器密賣連累者一同の賣國奴的行爲發覺して軍法會議へ」の見出しにて記事掲載あり小生が連累者の如く書き連ねられ甚だ迷惑致して居ります憲兵隊より質商を取調べられたるは事實なるも匪賊亦は滿人等へ密賣したる事實は小生としては全然無き事で憲兵隊の取調べに依りても明なる所なり、小生としては斯る事實無根の記事を各新聞紙上に掲載せられ貳、參、の不良分子と混同されたる爲茲に事情を開陳し辯明する次第であります

昭和九年拾月拾貳日

吉林新開門外
泰山洋行　山下峻

新築貸家

一、場所　新發屯淸和街
一、間取　平家　三、四半　八、六　アパート　三、四半　六、六
一、設備　溫水式煖房、水洗式便所
一、敷金　二ケ月分
一、家賃　平家　七十七圓　アパート　六十九圓　前家賃

新京特別市新發屯淸和街第一〇一號
東亞興業株式會社新京出張所
電　四九三五

內科　小兒科
往診入院隨時
福島醫院
室町三丁目公學堂前
電話三八五八番

新型流行婦人帽子
澤山取揃ヒマシタ
外ニ……
婦人用ベレー帽
男女小供帽子
男女小供用ベレー帽
毛糸正チヤン帽
小供毛糸防寒帽
ベビー帽
和洋百貨　金泰洋行
新京日本橋通三ノ五
電話　二一五九　二三八八　四九七二

新版 江戸八景

（禁上映上演）　行友李風氏外四氏作　鏡銀平他二氏畫

一九〇

旗本くづれ 三

瀧川 駿

くれない屋敷（三）

太郎次は肩で潜り扉を押した。ギイと軋つて、扉が開いた。太郎次は押込まれるやうに、よろよろッと二三歩——。

闇のなかは、夜の海原のやうに物のけじめもなく、只黒一色の暗さだつた。

「門を這入つてた鵜から。」

「何の御用だえ？」と、俠せな女の聲。

用を問はれて、太郎次は振り返つた。

そこには定法どほりの番小屋があつて、門番の老爺は留守と見えて、その姿はみえないが、その代りに大變な代物が控へてゐる——色の抜けきるほど白い、俠せな娘御が健気に胡座を掻いてゐるのだ。——みたら年齢は二十三四、顔は無雑作の髪束ね、御召の縞八丈に、繻繻帯立のひき上げ結びどうみても、それ者上りの女親分と云ふ恰好だ。

無言のまゝ太郎次は、靜かな足どりで、番小屋へ近よつた。

この大膽な女の姿に、太郎次も稍々喰つたらしいが、女の方も眠の好男子の出現に面を喰つたらしい。居住を直して、

「何ぞ御用」

と、險のなかに艶な笑を一杯にためてゐた。太郎次は懐中手のまゝぶつきら棒に、

「一萬家の主、逸見左膳殿に、至急お目に懸りたいと存じて……」

「お父つさやんに會ひたいんですつて。それはお氣の毒に。——實は妾も急にお父つたんに會ひたくなつて、獨り揃りによつてみたんですけれど、家内中全部潟抜けの殼で人ッ子一人ゐないんですよ」

「左様か。——お父つさんと申せられるか、左膳殿はお本の父上でござるか。」と、靜かに。

女は些か顔を赤らめて、

「そう改まられるとお恥かしづらいが左膳は妾の父なんですよ」

と、口もとに溢れるやうな媚態をたゞよわせた。

「して左膳殿はいづれへお越しなされたか、御存じてござらう御存じならば……。」

「さア、それは困るんだけど、——實は妾は少さい時に家を飛び出したきり、今まで音沙汰一つしなかつたので、家がどうなつてるるのやら、父が今頃どこにゐるのやら一向に……。」

「御存じないと仰有るか」

「まあそうですね。——家を外にしてゐるやうなあばずれ女でも家の前まで來ると、急に這入つてみたくなつて、飛込んだものの、この様なのさ……ほほほ。」

と、自嘲するやうな笑を、瞿記につけた。

「してお名前はなんと……？」

「まア嫌ですね。——名前なんかあるものですか。——」

と、手の甲を押へた。

「左様でござるか、失禮を申し上げた。」

太郎次は、氣輕に踵を返して歩き出した。——その態度に、まるで氣持が籠れてゐない。——失望してゐるのやら、怒つてゐるのやら、泣いてゐるのやら、……まるで水のやうな冷靜だ。

「ま、お待ちなさいませ」

女は思はず袖を抑さへた。

「この夜更けに、どこをうろついても同じこと、この家に寐んでおいでなさいませ。」

太郎次は、言はれる儘に踏み止まつた。

この男にも感情があるのかしらん。——と思ふ程だ。女は瞬時から離れて、闇のなかへ男を誘つた——。瞬手を心得てゐるらしいつぎつぎ一つだにしない。」

土曜 丁巳 先勝 危 柳宿　十月十三日 九月五日

●一白の人　内に在て利を見れども外に出で〻失ふ如し　申と辛と寅が吉

●二黒の人　不利の立場に遭遇する事あり血氣に逸るな　丙と庚と壬が吉

●三碧の人　氣長く構へて無理をせざれば大吉日となる　丙と丁と申が吉

●四緑の人　輕擧妄動するときは後に悔を殘すことあり　申と辛と寅が吉

●五黄の人　雨に遇ふても木蔭に避けよ忽ち晴間を見る　辛と壬と子が吉

●六白の人　計畫粗漏に陥りて損失を蒙ることあり注意　丁と庚と辛が吉

●七赤の人　自ら災厄に近づく日才能に誇らざるが安全　丙と申と庚が吉

●八白の人　熱心の一面には短慮を起し挫折する事あり　亥と壬と丑が吉

●九紫の人　私情に煩はされず公明に進めば大吉日なり　甲と巳と丙が吉

大阪商船出帆

門司、神戸（大阪行）

×印二三等船客設備船　▲印　廣島寄港

（午前十時大連出帆）

	うらる丸	十月十三日
	ばいかる丸	十月十四日
×	たこま丸	十月十五日
	うすりい丸	十月十七日
×	■あとる丸	十月十八日
	はるびん丸	十月十八日
	亞米利加丸	十月十九日
	扶桑丸	十月二十日
▲	香港丸	十月廿三日

切符發賣所

滿鐵沿線主要各驛及各地ジヤパンツーリストビユーロー案内所

船車連絡切符（往復切符は汽車二割引、汽船一割引、通用期間二ヶ月）

大連、門司、神戸間乘船切符（往復切符は復路運賃二割引通用期間三ヶ月）

專屬荷扱所

各地國際運輸會社支店

大阪商船株式會社

大連支店電話四一三七番
奉天出張所電話四〇八九番
新京出張所電話二二一六番

新京ヨリ京圖線ヲ通シテ日本ニ行ク最捷路

滿洲行

	敦賀	清津	羅津	雄基	浦汐
滿洲丸	毎二の日午二時發	毎の前七時着 二日前十時發	毎の午三時着 三日午四時發	毎三の日午六時着	／
天草丸	毎六の日午三時發	毎の前六時着 八日后二時發	／	毎の后六時着 八日后九時發	毎六の日前八時着

日本行

	浦汐	雄基	清津	敦賀
滿洲丸	／	毎六の日前六時發	毎六の日后四時發	毎八の日前八時着
天草丸	毎〇の日后三時發	毎の前六時着 一日前九時發	毎の午三時着 一日后七時發	毎三の日后二時着

日鮮滿連絡船　（大阪商船・朝鮮郵船・北日本汽船）

北日本汽船株式會社　清津・雄基・羅津代理店　國際運輸株式會社支店

■■■■　新■■■

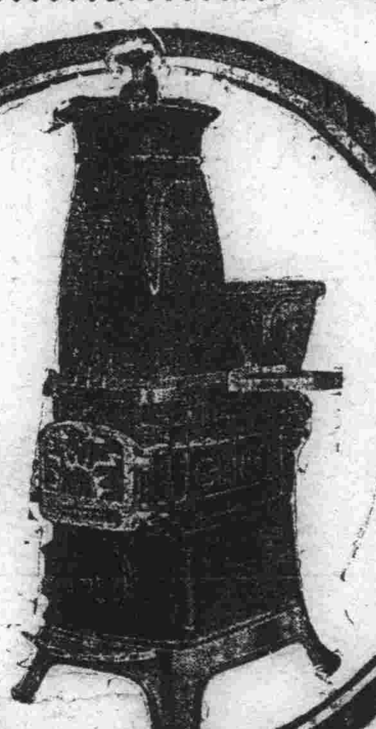

冬の御用意は　春の如き快よい暖かさで皆々様の御氣持にそう石炭の經濟　優美堅牢なストーブは…

セーターンストーブ

斯界の王者……冬の花型

代理店　新京三笠町三丁目　仁和洋行　電話三二五八二・三四七一二番

販賣店
ダイヤ街東一條横詰　關原洋行　電話四七五五番
朝日通り八三　安坂新京支店　電話三八四八番
東二條通り普通學校東側　荒田商店
日本橋通五六　撫順公司　電話二四四三番

停電にも困らない

マツダ電氣時計

附ンマイ七ン助補

專門技術者の研究に依り嚴密なる試驗を經たもので電燈線へ接續し最初時報に調整しますと、永久絶對正確です

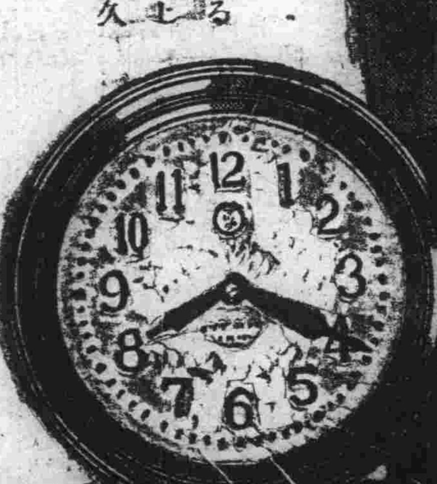

新京定價（圓）

（補助センマイ附）	
二〇糎丸型掛時計	金一八、〇〇
三〇糎　同　同	金二一、〇〇
三八糎　同　同	金二七、〇〇
（單電動機附）	
九糎置時計	金一四、〇〇
一三糎十二角掛時計	金一三、〇〇
二〇糎丸型　同	金一五、〇〇
三〇糎　同　同	金一八、〇〇
三八糎　同　同	金二二、五〇
（單電動機附木製ケース）	
二〇糎角型掛時計	金一六、五〇
二〇糎八角型　同	金一六、五〇

特約店　滿電新京支店（カタログ進呈）

川崎市　東京電氣株式會社

新京出張所・八島通三六（電話四）六四

御待兼の **御座敷** が出來上りました　是非一度御試しを

＝風呂は何時もわいて居ります＝

三笠町三ノ七　**嬉野**　電話三八三〇番

白米　清酒　醤油　木炭

新京大和通四七　**今田商店**　電話二九三二番

若く血は躍り　ただ…恍惚そのもの

カフェー プランタン

ダイヤ街　電四七八五

カメラ

新荷着　高整色　オリエントフイルム　多數入荷しました……

一二〇（ブロニー）……六〇錢
一二七（ベスト）……五二錢

是非御使用願ひます

新京銀座吉野町二丁目　**乾寫眞館販賣部**　電話二三九〇

特別サービス

御宴會歡迎

肉すき　御一人前　三圓
寄せ鍋　御一人前　三圓五十錢

四人様以上付出し御飯付　御酒飲放題

明朗なる仲居さん入用

新京三笠町一丁目（赤玉カフエー西横入り元なよし跡）

食道樂（鍋一）　電話二七八三番

外科花柳病科　内科婦人科

朝日通り二二（ときわ前）

醫學士　**上山源六**

電話五七九五番

料亭　**桐壺**

梅ヶ枝町一丁目

電話口七九〇番

大正九年十二月十四日第三種郵便物認可

新京日日新聞
朝刊
本紙夕刊共八頁
發行所 新京日日新聞社
發行人 十河榮忠
編輯人 松本勇
印刷人 永越內之介

床廻材 ベニヤ板 極甲板
吉川商會
新京老松町七
電二九一三番

軍國の秋深し

戰雲低く垂れこめ 軍馬山河に嘶なく
畏し陛下御統監の特別演習
けふ新京野に展開

秋色闌な新京原頭、滿洲國陸軍最初の歷史的特別演習はけふ十三日華々しく展開される。大屯阜豐山奪取を企圖して南下する藍軍と北上する赤軍の一大遭遇戰は午前十一時ごろその戰鬪を開始されるものと思はれるが、兩軍の戰線狀況は次の如く豫想されてゐる

十二日夜新京西南地に宿營したる藍軍は阜豐山附近を經て范家屯に向ひ前進するものゝ如く、陶家屯附近に宿營したる赤軍もまた新京方面の敵を攻擊する目的を以つて孟家屯に向ひ前進する筈である、藍赤兩軍とも敵軍との遭遇を豫想し何れも先遣隊を急派して演習第一の天王山とも目すべき阜豐山の占領を企圖すべく恐らく兩軍の大遭遇戰は阜豐山北麓附近御統監所方面において火花を散らすものと豫想されてゐる、一方孟家屯にある藍軍騎兵部隊も黑林鎭にある赤軍騎兵部隊も一部は阜豐山の奪取に急行するものと思はれるが、支隊主力を有利ならしむべく行動するをもつて、これ又恐らく龍王廟、五家子間の附近において猛烈なる遭遇戰を演ずるものと思はれる斯くて兩軍全線に亙つて突擊を行ふ一瞬間、統監部は演習中止を命ずべく、時に午前十一時頃の豫定である（地圖は兩軍の進軍經路を示す）

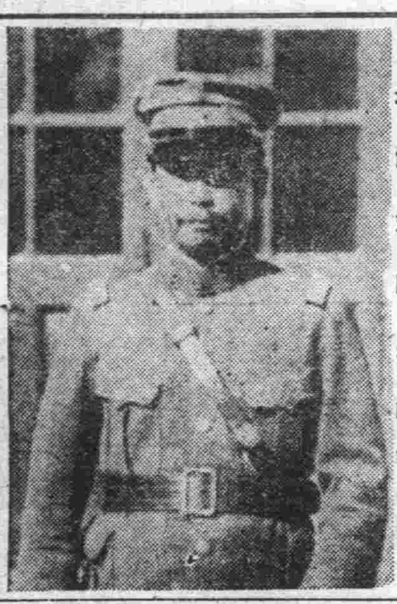

北軍支隊長 藤井少將

藍軍想定

一、敦化附近に根據を有し公主嶺占領の任務を以て派遣せられたる藍軍支隊は鐵道輸送にて下九臺に下車後營城子街、放牛溝を經て南下し十月十二日夕騎兵部隊を以て孟家屯附近に、主力部隊を以て新京西南側十里堡後興隆溝、義和屯、黃瓜溝間の地區に達し宿營す

二、支隊長は五里堡子に在りて午後九時迄に左の情況を知る

（1）我か別働隊の鐵道破壞に依り敵の輸送を大に遲滯せしめたるも敵騎兵四、五百は梨樹方向より前進して十二日正午頃萬發街を通過東北進し、別に步兵三、四營、砲四、五門の敵は公主嶺より鐵道に沿ひ北進し同日夕陶家屯附近に達し宿營せり

（2）敵は後續せる輸送部隊あるものの如きも十二日夕迄には公主嶺に下車の模樣なし

（3）新に支隊に增加せられたる獨立步兵營（假設）は十三日朝下九臺に下車の豫定なり

（4）伊通邊門（新京南方約二十五粁）より下流の伊通河は徒涉を許さず又橋梁の外舟筏其他の渡河設備なし

（5）下九臺、公主嶺間の鐵道は彼我共利用し得ざる狀態にあり

（6）上石虎溝より西方に流るる水流は幅千米以上の大濕地帶と化し單獨兵と雖も通過し得ず（假想）

三、支隊の編組左の如し

長 少將 藤井重郎
靖安軍
司令部（支隊司令部となる）
通信班
步兵第一團
步兵第二團
騎兵團（本部、騎兵二連、機關槍一連）
砲兵隊（本部及一連）
軍官候補生隊（步騎兵各一連 砲兵一排）
獨立步兵營（假設）
患者收容班

北軍參謀長 美崎上校

制令

一、斥候（步騎兵共）は十三日午前六時、騎兵部隊又は先遣隊は午前六時三十分以前に於て孟家屯驛東西の線を、主力部隊は其前衛步兵の先頭を以て午前六時三十分以前に於て十里堡南端東西の線を出發し得ず（主力部隊は鐵道線路以東を前進すべからず）

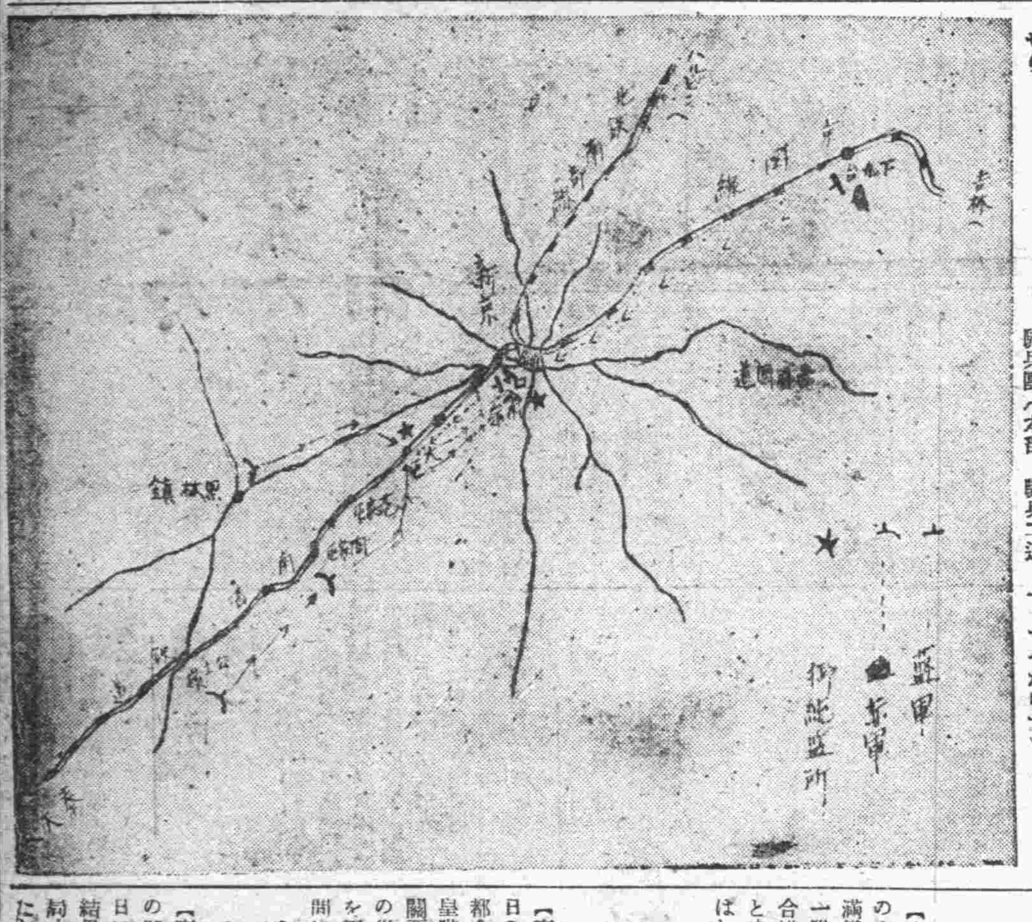

南軍支隊長 應中將

赤軍想定

一、通遼附近に根據を有し新京占領の任務を以て派遣せられたる赤軍支隊は三梯團となりて鐵道輸送中八面城以東に於て處々敵の鐵道破壞に遇ひ第一梯團は幸ふじて公主嶺に下車して鐵道に沿ひ北上し、第二梯團は八面城以東の鐵道輸送を斷念し該地に下車後梨樹、朝陽坡を經て前進し十月十二日夕第一梯團は陶家屯附近に第二梯團は黑林鎭（五十萬分一地圖に於ては大黑林子）附近に達し宿營す

二、支隊長は第一梯團と共に陶家屯に在りて午後九時迄に左の情況を知る

（1）步兵四、五營、砲六、七門を基幹とする敵の一縱隊は下九臺（新京東北方約五十粁）より營城子街、放牛溝を經て南下し十二日夕騎兵二、三百は孟家屯驛附近に、爾餘の主力は新京西南側に達し宿營せり

（2）敵は後續せる輸送部隊あるものの如きも十二日夕迄には下九臺に下車せる模樣なし

（3）八面城、公主嶺間に於ける鐵道破壞箇所は修理の督勵に依り十三日朝迄には開通の見込にして目下八面城に停滯しある第三梯團は十三日朝公主嶺驛に下車し得べし

南軍參謀長 劉上校

（4）伊通邊門（新京南方約二十五粁）より下流の伊通河は徒涉を許さず又橋梁の外舟筏其他の渡河設備なし

（5）公主嶺、下九臺間の鐵道は彼我共利用し得ざる狀態にあり

（6）上石虎溝（孟家屯驛北方約二粁）より西方に流るゝ水流は幅千米以上の大濕地帶と化し單獨兵と雖も通過し得ず（假想）

三、支隊の編組及輸送區分左の如し

長 中將 應振復
支隊司令部
第三教導隊
司令部
通信連
教導步兵第三團（本部、騎兵二連、機關槍一連）
砲兵連
憲兵學兵隊
患者收容班
騎兵第一旅
（旅司令部及騎兵第一團）
獨立步兵營（假設）

制令

一、第一梯團部隊の斥候（步騎兵共）は十三日午前六時二十分以前に於て姜家屯、（范家屯東方約二粁）、范家屯東北端、西部袁家屯を連ぬる線を、同騎兵隊又は先遣隊は午前六時三十分以前に於て同線を、主力部隊は其前衛步兵の先頭を以て午前七時五十分以前に於て李家屯、范家屯西南方約五百米鋭角三叉路、八大泉眼西南端を連ぬる線を出發し得ず（是が爲主力部隊は一應同線より西南地區に逆行集合の上出發するを要す）

二、第二梯團部隊の斥候は午前六時以前、主力部隊は午前六時三十分以前に於て郭家店、黑林鎭東北端、蔡家棚を連ぬる線を出發し得ず

張軍政部大臣訓示

今般全國より代表部隊を國都の近郊に集め 皇帝陛下親裁の下に第一回の特別演習を擧行せらるるに方り聊か所懷を開陳し演習參加の將兵に告げんとす惟ふに我が滿洲國は建國僅か二年有半の歲月を閱したるに過ぎずと雖も此間官民の努力及盟邦の厚誼に依り國內の庶政其緖に就きて國民漸く王道政治に浴し本年三月には帝政實施せられて國礎愈々革固の度を加へ特に軍政に至りては建軍當初恰も亂麻の如き狀態にありしか中央部の指導及各部隊の努力に依りて克く剿匪の任を盡し人民を塗炭より救ふと共に逐次改善整備の步を進め今や面目一新國軍としての形態を備へ特別演習を行ふに至れるは中心慶幸に堪へざる所なり然れども國軍の擔ふべき重任に鑑みる時は決して今日の小成に安する能はず益々軍隊の練成に力を用ひ形而上形而下兩方面共改善進步を圖る事肝要にして今回特別演習擧行の理由亦茲に存す是に於て演習參加の將兵は宜しく此意を體し嚴肅なる軍紀一絲紊れさる統制下に於て協同動作すると共に戰機に應しては獨斷專行宜しきを制し以て戰鬪力の向上を圖ると共に地方人民に對しては秋毫も犯さす眞に王師たるの本領を發揮し國軍の聲價を中外に宣布せんことを切望して已ます

右訓示す

偶語

現地警官の反對運動が反映して、相板挾みの苦境に陷ると傳へらる、何にしても機構問題が今に至つて見透しさへつかなくなつたその責任は全く內閣が負ふべきものであらう▼かくなつた以上は案を愼重に練つた上で提案するに如かずといふので、今度の臨時議會には見合せたらとは一、二閣僚の意見だそうだが一應ずものやうにも聞える▼だが本案は軍部の絕對案ともいふべきもの、臨時議會に提案を見合はすとしても、さてどんな名案が浮び出るか、恐らくそれは不可能なものではないかと思ふ▼內閣の延命策なら格別、そうでなくば軍部側の主張通り、何でもよいから臨時議會に提案して見ること、今更いろいろ理由づけて延ばして見ても始まらないことだ▼この際菱刈長官が「反對は重視してゐるが然るべき方法によつて不安を除き黐然新機構に統合せしめる」といふ拓務省への報告は誠に意味深長だ▼ペスト防疫もいよいよ本格的、全市民の戶口調查、豫防注射もいよいよ實施されることになつたが、こゝ一週間が潜伏期間として警戒されるわけだ▼幸ひ腺ペストではあり肺ペストほどの危險性はないとしてもこゝ數日間の推移こそ吾々に取つて大きな關心事である

天氣 南の風晴のち曇
氣温 最高 二十一度八 最低 五度〇
日出 前 五時五十分
日入 後 五時〇分
月出 前 十一時〇二分
月入 後 七時二十九分

機構改革實施に備ふ
滿鐵改組の大綱案
日滿合作による鐵道會社
資本金は十億圓

【大連國通】在滿機構改革案の實施に備へて目下關係筋で滿鐵改組案が準備中で其の第一階梯として先づ滿鐵を日滿合辦による純然たる鐵道會社とする大綱案を樹立したと云ばれる同案の要旨は次の如し

一、資本金十億圓
一、資本割當滿鐵四億圓、日本民間四億圓、滿洲國より二億圓
一、包含する鐵道全線及同委任經營線全部並に讓受後の北鐵全線

岡田首相參內
臨時議會召集奏上

【東京國通】岡田首相は十二日の閣議決定に基き宮中の御都合を伺ひ午後二時參內 天皇陛下に拜謁仰付られ政府は關西地方風水害を中心に各地の災害應急對策の爲臨時議會を召集する旨を奏上種々御下問に奉答御前を退下した

臨時議會は十一月下旬

【東京國通】政府は十二日の閣議に於て臨時議會召集期日に就て意見の交換を行つた結果、種々の事情から見て結局十一月下旬召集するより外なしと言ふことに大体の意見一致したが、開會に關しては更に考究の上決定を觀る筈である

大連における歡迎プロ決定

【大滿國通】英國產業視察團歡迎打合せを十日午後二時より大連商工會議所に於て外交部辦事處、大連稅關、關東廳民政署、大連市商工會議所其他市內有力銀行、會社代表者約三十名の出席の下に開催、左の通り決定した

十六日午後五時より高田會[illegible]にて一行及び接待員を星ヶ浦ヤマトホテルに招待し歡迎カクテルパーテーを開催する

尙一行の行動は次の如くである

十三日午後七時半來連、同八時より滿洲館にて滿鐵總裁の招宴出席、十六日午前十時ホテル發埠頭資源館を參觀、同十一時半赴旅、十二時半關東長官午餐會出席午後四時まで職蹟見學、同五時星ヶ浦の歡迎カクテルパーテー出席、同九時發列車にて離連

北鐵讓渡後
從業員補充
約一千名を滿鐵から派遣
滿鐵へは內鮮から

【大連國通】北鐵讓渡後の從業員約七千名の補充に就ては滿洲事情に明るい滿鐵社員を主とし、これにより生ずる從事員不足は內地日本省線、私鐵、鮮鐵及び滿鐵等より選拔派遣すべく滿鐵では先般來鐵道部より派遣し得べき最大限度の人員を調査中であるが、[illegible]限として北鐵への派遣從事員を以て補ふ方針で滿鐵よりの派遣人員は約一千名と想像される、尙南部線の[illegible]の變更は交涉成立後直ちに行ふ豫定であるが、レールの磨滅、枕木の腐蝕等相當甚しいものあり、超特急アジアを運轉するには根本的改修を要しこれに要する經費は約六百萬と見込まれて居る

リチウム含有
藥石 レイキ セキ
靈氣石
內服用 浴用
主治病名
神經痛 動脈硬化 花柳病諸症 生殖器病 胃腸病 レウマチス
神經衰弱 皮膚病 痔疾 コシケ 冷性 血道 產前產後 虛弱症
リアニ店藥ノ次ル到
關東州 朝鮮 滿洲國 中華民國 發賣元
大連市京町七拾一番地
延壽堂
電話九三三八番・振替大連一二二八番
北滿總代理店
滿洲國新京祝町三丁目十三番地
石川洋行
電話二四六二番 振替口座大連四三九八番

住宅難の解消など　こゝ當分は夢々々
ずんずん殖ゆる邦人々口
前月より更に　六百余名増加

一日平均三十一人強の人が新京附屬地に流れ込み物凄い勢ひで人口は増加してゐる、新京署統計係の調べによる九月末日現在の附屬地の人口は五萬八千四百五十九人で前月に比すると、九百三十九人の激增であるが、その内々地人の增加を示すと六百二十六人で一日平均二十人强である、各種別に見ると内地人二萬九千二百六十八人、内男六千七百二十一人、女一萬二千五百四十七人、朝鮮人二千六百二十五人内男一千五百十七人女一千八人、滿人二萬六千二百八十八人内男二萬一千二百十四人、女五千七十四人、外國人三百七十人内男百九十六人、女百八十二人である、こうした激增振りでは當分市民は住宅難から逃れられないであらう

市民の口にのぼる魚菜類
市場で八萬七千圓

滿洲景氣の源泉となつて躍進途上にある新京は附屬地域内外を合して總人口二十萬を（八月調べ）突破し其内日本人は三萬六千二百九十一名（八月調べ）に達し、此の日本人朝夕の必要品たる魚菜は主として新京市場を利用せられるのであるが、同市場九月中の魚菜賣揚げ高は魚肉類六萬五千四百八十五圓、野菜は二萬一千二百圓十三錢に達し其の賣揚品中最高は牛豚肉にして一萬四千五百九十二圓である

苦力勞働調査
民政部で實施

民政部社會科に於ては來る十五日より三日間に亘つて、苦力の勞働調査を開始することとなつたが、調査人員は四十名を三班に分ち新發屯競馬場附近及び大同廣場附近又は水源地の三區域に於て工事の妨害にならざるやう休憩時又は苦力小屋に休養なし居る者より生活狀況聽取調査をなすことゝなつた尙調査事項の大要は左の如くである、姓名、年齡、原籍、現住所、雇主、收入、支出、家族の有無等である

九月中の新京卸賣物價指數
中銀調査

（國幣建）四月來騰勢の一途を稍挫折を示し本月指數九六五と前月比〇、三の低落を來した、全品目五十品中騰貴十三品　低落三十品、保合七品、之を類別に見れば食料及嗜好品、金物並に燃料の騰貴に對して他は齊しく低落した（金圓建）國幣建の軟化に逆行一段の騰勢を持續し本月指數一五〇、一と前月比一、五前年同月比八、五の躍騰を示して未曾有の高位に達した、全品目五十品中騰貴二十三品低落二十品、保合七品、之を類別に見れば穀物、建築材料並に雜品三類を除き一齊高騰した

西本願寺へ遺骨安置

十二日午後三時二十五分着列車で第〇〇團附故航空大尉折笠善和氏以下九名の遺骨が到着した、一、二等待合室で一般の燒香があり同日午後四時着列車で到着した六体の遺骨とゝもに祝町西本願寺へ安置した、なほ遺骨は十三日午前九時五十分發列車で内地へ凱旋の豫定

吉林省内の匪賊頭目　六十余名歸順
十二日正午敦化〇〇隊に　第一工作全く成功

全滿各地を通じ最も猛惡を極めた吉林省内の匪賊歸順工作に就いては曩きに結成を見た滿蒙獨立禁衛軍總統黒龍王等により松井敦化〇〇隊長の支援を受け着々其の歩を進めてゐたところ、豫て歸順の意を表し黒龍王總統の意を受け省内各所に使ひし歸順勸告に努めてゐた大頭目四海の熱意に動かされ歸順を申出づる者續出し、去る九月以來續々として敦化に集結してゐた處大体一段落を告げたので黒龍王總統は十二日正午各匪團の頭目六十三名を引連れ敦化〇〇隊に至り松井部隊長に對し歸順を宣誓せしめ同時に今後は良民として日滿兩國家に盡すべきを約し、松井中佐より懇篤なる訓示あり、終つて一同茶

[illegible]歸順匪の第一工作は終了したが今後引續き第二工作に移る由である

黒煙濛々きのふ宿舍の燒拂ひ

滿鐵語學檢定
日本語の日程

【大連國通】本年度及び昨年度滿鐵語學檢定試驗日本語豫備試驗の合格者に對する本試驗は、來る二十二日奉天を皮切りに次の如き日程で施行される事になつた
廿二日より三十日まで奉天、[illegible]十一月[illegible]吉林、六日敦化、[illegible]十四日ハルビン、十七日チチハル、十九日より二十日まで洮南、廿二日鄭家屯、廿三日四平街、廿四日公主嶺、廿六日開原、廿七日より廿九日まで鐵嶺、三十日より十二月一日まで撫順、二日安東、四日大孤山、六日興城、七日より八日まで營口、十日より十一日まで海城、十二日鞍山、十三日より十四日まで遼陽、十五日蓋平、十七日熊岳城、十八日瓦房店、十九日旅順、

米國記者團離京

米國記者團一行九名は十二日午後三時二十五分着列車で八ルビンから新京同日午後四時十分發特急あじあ號一等展望車に試乘離京した

森川氏來社

元新京商業學校長森川勉氏は既報の通り同氏胸像の除幕式に列席のため十一日來京したが十二日午後挨拶のため本社來訪した

[illegible]が、該注射は一人に對し五日錢の[illegible]二個に施行されるものである、尙軍部に於ても十二日午後一時より憲兵隊[illegible]及び官舍内の女中に至る迄一齊にペストの豫防注射を施行病院より醫師が出張して施行した

ペスト防疫徹底的に
こゝ一週間は安心出來ない
村川防疫主任語る

ペスト防疫もいよいよ本格に入つた十二日、その本部は隔離所への衣食配給や臨時傭人の雇入れ、その他引つ切なしにかゝる電話連絡等々で多田消防隊長以下目の廻るやうな忙しさだ、その中に總參謀格の滿鐵衞生課防疫主任村川五郎氏は語る

この警戒は新患者が出なくとも十日間つゞくわけだがペストの潛伏期間は一週間ばかりだからその間はぜひとも警戒が必要なわけだ、これが防疫には要するに患者の足跡をはつきり見極めることで、これがために新京署では總動員を以てその＝宿舍＝たる滿鐵建設局分所宿舍、新京醫院第二病棟、患者が出歩いたカフエーなど三箇所および同じ自動車に同乘して來た人々につき晝夜兼行徹底的に調査した、最も危險なのは何といつても宿舍と病院だ、宿舍は關係者を全部隔離したうへ、建物所持品など一切燒却したが病院の方も關係者を隔離した上で滿鐵としては最初から燒却する積りでゐたものである、關係したカフエーなどについては直ちに從業員の檢疫を行ひ

＝今後＝十日間は外出を遠慮することになつたが一層困るのは病院の方でその出入したものゝ實に二千名にも上つてゐるが、既に調査も出來たので警察の方で嚴重監視して貰ふことゝなり、更に全市民を監視する必要上、全面的戸口調査が實施されるに至つたのである、腺ペストは肺ペストの如く空氣傳染の憂ひはないが、どんな小さな傷痕からでも這入り大抵は蚤その他によつて入るわけでこれが菌を持ち運ぶ鼠の驅除はこの際徹底的にやらなければならない、いづれ殺鼠丸藥を各戸に配布することになつてゐる、なほこの際豫防

＝注射＝を受け危險區域に近づかぬはもちろん、一寸でも疑はしい時は醫者へ驅付けるやうくれぐれも注意したい

豫防注射　心得
各人二回づゝ行ふ

夕刊既報の通り、今十三日か

珍風景
消防さんが火つけ役　野次馬連大喜びて見物　きのふペスト陣異變

夕刊既報、ペスト患者尾上豐氏が七日一泊した和泉町の鐵道新京分所合宿所一棟（四間に八間）トタン張りのバラックは十二日午後新京消防隊員新京警察員の警戒裡に先づガソリン三個を屋内にふり撒き、兩側建物にはポンプで水をぶちかけ延燒を防ぐ、一本のマッチでつけると火は俄然黒煙濛々と立ち上がつて天を沖する勢

◇

明治四十三年以來の珍しい防疫燒拂ひとあつて觀衆は和泉町を埋め立ち並ぶ民家からは階上、屋根から望觀するなど近來にない珍火事であつたが宿泊所に東隣せる自動車庫はその間六尺と離れてゐないにも拘らず流石訓練された消防手だけあつて、五本のホースでよくあの自動車庫に延燒させず喰ひとめた

◇

かくて約一時間位で午後三時三十分ごろ柱、棟完全に燒却してトタンだけを殘して燃え盡したが後の片付けもまた大變であらう

本社主催
第三回煖房展　異常な人氣
十六日から三日間南廣場　需要家絶好の機

來る十六日より三日間日本橋通り南廣場に於て開催さるべき我社主催第三回煖房器具展覽會は期日接迫と共に豫想以上の人氣を呼び既に出品受付は期日前十一日に締切りと言ふ狀況にして進步發明の各優秀を誇る煖房器具幾多ストーブ類を一堂に網羅し一般需要者をして實物實驗の上自由選定の機を興ふる事とて永き多寒準備の煖房器具選定として一般需要者にとりては絶好の機會と言ふべきで燃料の經濟は元より衞生に優美、防火、放熱、廉價如何等々充分に認識選定し得る事とて十六日より多大の興味を以て期待せられてゐる

金剛寺諸法要　各種余興で賑ふ

市内祝町眞言宗高野山金剛寺では十二、十三兩日弘法大師遠忌法要、本堂落成慶讃法要弘法大師銅像開眼供養を開催十二日は午後一時から大師一千百年御遠忌法要、管長貌下及名越僧正の講話、三時半から大師銅像開眼供養、四時に祝餅撒き、なほ余興として太子堂で手踊、淨瑠璃、尺八合奏、琵琶などあり、七時には初代住職智龍師の一周忌法要終つて名越僧正以下駐滿洲國教師數名の御詠歌及び講話があつた、十三日は午後零時三十分から授戒、二時から本堂落成式、三時半から祝宴の豫定、なほ管長貌下師は十四日午前九時離京

土建界にも終末期近づく
不良業者に御用心

滿洲國々都新京の建設事業は着々竣工しつゝあるが、本年度工事の進捗振りは天候不良と内地風水害の余波を喰つて材料高や輸送遲延等の外更に工賃支拂材料運搬に支拂ふ賃金が銀高の結果信用組合の内容薄弱な二三流組には相當大なる打擊があるべく豫想せられ、昨年の如き割合に順調な工事進行を得てさえ二三流組には尙末逃げ出しや工賃不拂で材料商のみならず、市内小商人にまで多大の損害を與へた者あり、本年は更に各種の不良材料より觀て昨年以上に決濟の出來ぬ業者多かるべく豫想せらる、殊に從來古く滿洲に營業し土建協會員として信用を保つ者は別として朝鮮方面よりの進出者中例の談合事件や其他古傷組に名を知られた不良もあり、本年度工事終末期が近づくと共に不良組の監視は最も重要だと眞面目な業面者方に憂慮されてゐると同時に、施工者方面としても從來の成績は勿論來年度は特に請負業者の内容方面の調査を完全にし業者指命に萬全を期せられたいとの聲が高い

義捐金寄託
久野淸太郎氏

市内永樂町二丁目六番地日新號主久野淸太郎氏は近畿地方風水害義捐金として金十圓を本社に寄託したので地方事務所庶務係扱ひの總領事、地方事務所長、特別市長主催の義金中に繰入れの手續をした

末次提督放送

【東京國通】末次提督は十七日午後七時卅分より在鄕軍人會本部主催の講演會で「國防の本義と軍縮問題」に關し講演する事になつたがＡＫより全國に中繼放送される豫定

裏海を干し陸地に
ソ聯近く公表

【ハルピン國通】モスクワ來報によれば、ソ聯學士院では世界第一の湖水裏海に流入するヴオルガ河の河水を東方荒野に流し之で裏海の水をかわかし、之を大陸とすべしとの件につき近く其の方法手段につき公表する筈であると

皇帝御巡狩で吉林の準備

【吉林國通】滿洲國皇帝晴れの御巡狩を前に吉林全市民は大童で市面の淸掃に當つてゐるが、尙日滿當局では萬遺漏無きを期して、來る十六日より三日間に亘り臨時淸潔檢査を施行することになつた

アジア號で初の郵便遞送
希望者は新京局へ

來る十四日新京奉天間に超特急「アジア」號の公試運轉が行はれるので、新京郵便局では試驗的に同列車に依り、四平街及奉天行郵便物を臨時遞送することとなつたが、同列車に依り遞送希望の向は當日午前八時十分迄に同局窓口に郵便物を差出されたいとの事である因に現在の「ハト」に比較すると四平街へは四十五分奉天へ一時間八分早着する

た最初の特急第九百七十號は十二日午後四時十分滿鐵關係者米國記者團等試乘して奉天へ向け出發、奉天に午後九時到着した、なほ十三日は特急第九百九十六號が午後二時十八分試運轉で到着の豫定

白菊會館で活動寫眞

滿鐵社會係では社員慰安のため十三、四の兩日何れも午後七時から白菊町會館で活動寫眞を映寫するが料金は大人二十錢小人十錢で一般の觀覽をも希望する、なほ映畫は「大學の若旦那大平樂」と「業平旅行ころも」である

特急奉天へ

十一日午後二時三十分來京し

▲加藤日吉氏（錦町三丁目七番地）五女康子さん六日出生

閣花　日本橋通三七　電話二三一一六　二三一〇三

料亭　一すじ　三笠町二丁目

秋冬物高級呉服
新柄陳列會
十月十四、十五日　於弊店
斷然内地三都各デパートに優る自信ある弊店自慢の優秀品多數取揃へ陳列仕候
みさを御召　鹿の子織御召　羽衣染着尺　紋り着尺　訪問着帯　名古屋帯　袋帯　其他
御當地は始めての事故御引立御愛顧被下度何卒オヒヤカシ旁々是非御來店御高覽被下度御待申上候
梅ケ枝町一丁目
（や）鈴木京染呉服店

ペスト豫防注射表

區	城醫師	月日	時間	場所
北一條、北六條、北十條各派出所管内	大森醫師	十月十三日以降	自午前七時至午前十時	北五條通濱發燒鍋
東五條通、大和通、東七條通各派出所管内	中市醫院	同	自午後二時至午後五時	取引所
日本橋、富士町、東二條通、朝日通各派出所管内	滿鐵醫院	同	自午後一時至午後三時	滿鐵醫院
驛前、西公園各派出所管内	鈴木醫師	同	自午前九時至正午	消防隊
和泉町、西二條各派出所管内	堀山醫師	同	自午後三時至午後六時	消防隊
八島通派出所管内及東二條通派出所管内ノ内曙町以南	深町醫師	同	自午後二時至午後五時	深町醫院
白菊町派出所管内	笘元醫師	同	自午前九時至正午	白菊町會館

新京防疫本部

直扱の運搬は――電話三八七八番へ!!
海陸運送　建築材料運搬　引越荷荷造　市内運搬
（正）丸正運送店　新京三笠町四ノ五　電話三八七八番

資本金　一億圓金額拂込濟
積立金　一億二千四百二十五圓
横濱正金銀行新京支店
銀行代表電話　三、六一一　支配人舍宅　二、一一七　共同舍宅　二、六一二　公衆用　二、三七〇　支配人代理　二、九六九
本店　横濱
支店及出張所　東京、丸之内、名古屋、大阪、神戸、門司、長崎、倫敦、巴里、漢堡、伯林、紐育、桑港、羅府、シヤトル、布哇、リオデジヤネイロ、シドニー、アレキサンドリヤ、孟買、カルカツタ、蘭貢、新嘉坡、スラバヤ、バタビヤ、スマラン、馬尼拉、香港、廣東、上海、青島、漢口、天津、北平、營口、大連、奉天、哈爾賓

白煉瓦（サンドライムブリツク）
應御需用
特長
硬度高ク、吸水率少ク
仕上リ整美、價格低廉
運搬ニヨル破損絶無
特ニ基礎用ニ最適品
多季中ニモ製造
福興公司　新京永樂町一丁目五番地　電話長四八〇七番

斯界の王者

國神ストーブ
▼國神ストーブ十大特徴▲
一、三聯筒燃燒器付　二、瓦斯自然燃燒器付　三、燃料節約　四、放熱力偉大　五、耐久力絶大　六、連續燃燒　七、鋼鐵本鑄造　八、使用簡易　九、優美堅牢　十、價格至廉
發賣元　三菱商事株式會社
特約店　泰利號　新京日本橋通九〇　電話三一六九番
販賣店　三和洋行　新京日本橋通五五　電話五九五七番

新京競馬の賣上高 百五萬圓突破
觀覽席その他の本建築は卅萬圓で近く着工

新京競馬倶樂部の主催する新京競馬は新春以來同倶樂部の熱心な發展策に依り優秀出場馬の一大增加と競馬場の完成バスの運行等に幸され一面新京在住者の增加と建設景氣から賣揚げ成績も春期第一次競馬と秋季第一次競馬とを比較すると約倍額に達せんとする數字を示し新京競馬の發展盛況振りを物語つてゐる、即ち春季第一次競馬開催以來秋季第三次各競馬賣場高を示すと

春季第一次競馬 一一萬七千余圓
同 第二次同 一一萬二千余圓
同 第三次同 一四萬二千余圓
大典記念競馬 一二萬七千余圓
秋季第一次競馬 一九萬六千余圓
同 第二次同 一七萬九千余圓
同 第三次同 一六萬九千余圓

總計百五萬圓を突破の好成績であつた、同倶樂部では競馬場、觀覽席、馬券賣場等の本建築を決定し豫算三十萬圓を計上し近く起工の上年内に厩舍のみ完成、來春解氷期と共に着工秋期競馬開催までには完成せしむる豫定で同倶樂部員の談に依れば來春競馬は第一次に於て二十五萬圓は賣上げ確實だと云つてゐる

新刊紹介

軍國美談

滿洲事變の時、北大營で戰死した板倉少佐と、少女の愛犬の話は其當時、全國の津々浦にまで響いた軍國美談、軍犬哀話として、全國民の涙を絞つたものであつたがこんど端なくも相州逗子につゝましく少佐の遺兒を守る未亡人や、愛犬それから逗子小學校の生徒たちに絡んで、聞くも涙ぐましい一塲の感話が發表されて、全國民ことに少國民達の間に異常なセンセイションを起してゐる

◇

事の起りは少佐未亡人が少佐の愛犬の中の一頭ジュリーが死んだのを、附近のお寺に葬つたところが、偶々板倉少佐の事を聞知つてゐた小學生達に知れて、北大營で戰死した犬をも一緒にこゝに葬らうといふやうな話になり結局、こゝに忠犬銅像を建設することにまで發展したのであるが、少年倶樂部十一月號は、この顛末が落ちもなく報導されていやが上に世間の評判となつたのである

◇

少年倶樂部には、讀むべきものが非常に多い、附錄にも「少年極意種明し」「頓智滑稽讀本」「矢車金藤次」の三冊の本がついてゐる、がこの記事など、動物愛護の精神を涵養する上からも、わが少國民達にけ好箇の讀物といへるであらう

文藝消息

◇牧逸馬、吉屋信子、加藤武雄、細田民樹—何れ劣らぬ現文壇の人氣作家だが、四氏ともその描寫は獨自なもので、その觀點もまたそれぞれに違ふ

◇例へば牧氏の大作『悲戀華』だが、これは純然たる家庭愛であり吉屋信子氏の長篇『追憶の薔薇』は友愛であり、加藤氏の名作『地獄の聖歌』は母性愛を謳ひ、細田氏の『春に遇はぬ人々』は結婚愛を批判したものである

◇『悲戀華』はどこまでも悲劇味を帶びてぐんぐん讀者の胸を壓しつけるが『追憶の薔薇』は輕妙で、涙の中にも一脈の明朗さを持つ、『地獄の聖歌』には溫い涙が感じられ『春に遇はぬ人々』には鋭い正義觀が躍動してゐる

◇何れも『講談倶樂部』に連載され讀者を熱狂させてゐる評判讀物であるが十一月號には夫々益々佳境に入り事件は愈々波瀾を極め、一冊優に秋の夜長を忘れさせてくれる

普通校兒童 義捐金と慰問狀を
風水害地の兒童におくる

【吉林國通】吉林朝鮮普通學校兒童は關西地方の罹災兒童に對し義に燃ゆる童心より若干の義捐金を送る事になつた尚同校三百三十人の全兒童はこれに添へて送るべく思ひ思ひの慰問狀を認めてゐるが、その多くは

私達は風水害の慘害を嘗めた事はありませんが、それと同樣な匪賊の暴虐に遭つた事がある、忘れやうにも忘れられないあの恐しい魔の手、今私達はかうじて有難い日本軍の手に救はれ日本の國威の下に安全地帶で勉强させられてゐるが、皆さんはのがれやうにものがれられない自然の暴威に虐げられてゐる、私達はあなた方の慘害がよく想像されます

と云ふ意味の文が涙を以て綴られて居り教員達を感泣せしめてゐる

十月上旬 對外貿易概算

【東京國通】大藏省發表—十月上旬對外國貿易概算左の如し(單位千圓)

輸出 五七、三五九
輸入 四九、〇八一
合計 一〇六、四四〇
出超 八、二七八
一月以降累計入超 九五、一一五

△重要商品輸出入額

輸出
小麥粉 一、〇三〇
罐瓶詰、食料品 一、三二四
綿織物 四九二一
生絲 七、六二一
綿織物 一〇、一八九
絹織物 二、二〇八
人絹織物 [illegible]
メリヤス製品 [illegible]

輸入
小麥 [illegible]
豆類 [illegible]
原油及重油 [illegible]
棉花 [illegible]
羊毛 [illegible]
鐵 [illegible]
機械類 [illegible]
木材 [illegible]

藝演と映画

新京キネマは十二日から日活のオールサウンド版廣瀬恒美、瀨良章太郎、開染四郎、大崎史朗、佐藤圓治、柴京子、大京雅子、瀧蓮太郎、須藤恒子、中村壽子、星ひかる共演の「前線部隊」阪東勝太郎、高津愛子共演の「旅姿」高瀬實乘、尾上華丈、大久保淸子、芝田新、白石明子、濱田哲郎、大倉太一郎等の「桂小五郎」を上塲する

逐年減少の北鐵貨物

【ハルビン國通】北鐵の貨物輸送狀況の歷史を遡るに、去る一九〇三年度には百九十七萬噸、一九一七年には二百萬噸、一九二九年には五百六十萬五千三百十六噸、一九三二年度には二百五十萬噸の數字を示し逐年減少の步調を辿りつゝある、また鐵道從業員も一九三二年度一萬六千名だつたものが、現今は一萬二千名に減じ鐵道貨物及び從業員と共に減少の一路を辿つてゐる

ニッポンタロウ 猛獸狩の卷

(1) タロウガ、ヤウヤクゾウノハナノシタカラオキアガルト、ゾウモオシリヲサスリナガラアナノナカカラ、オキテキタ。モウ〜コウサンシマシタ。ケツシテオテムカヒシマセンカラ、ドウゾハナヲカヘシテクダサイ、ト、ゾウガタロウニタノンダ

(2) ヨシ〜、コウサンスレバ、ハナヲモトノトホリニナホシテヤルゾ、タロウハオホキバリデ、ゾウノハナヲモトノヤウニツナギアハセテヤリマシタ。サアコレデイイ、オトナシクシテヰナイト、マタヒドイメニアハセルゾ

ラヂオ 十月十三日(土曜) 新京

午前の部
六、〇〇 ラヂオ體操(東京より)
六、二〇 ラヂオ體操(滿語)
六、四〇 滿語講座 講師 高宮盛逸
七、〇〇 日語講座 同 近藤喜助(奉天より)
七、二〇 臨時ニュース(日滿語)
自九、三〇 至一〇、四〇 演習實況 想定及戰鬪陣形 軍政部發表 於大屯御野立所附近(日滿語) 放送補導 軍政部顧問 加藤少佐 軍政部宣傳科 王少將
一〇、四〇 經濟市況(東京より)
一〇、五九 時報(臨時)(滿語)
一一、〇一 成人講座(滿語) 文教部社會教育科 陳會
一一、三〇 狀況後の演習經過(日滿語)
一一、四〇 ニュース 經濟市況(東京より)
午後の部
〇、〇五 經濟市況(奉天より)
〇、二〇 ニュース(鮮語)
〇、三〇 音樂(レコード)(日語)
〇、五〇 ニュース(滿語)
一、〇〇 演藝(滿語) 蓮香班 素秋
四、三〇 官廳ニュース 日用品値段(滿語)
四、四〇 ニュース(滿語)
四、五〇 ニュース(英語)
五、〇〇 子供の時間(奉天より)
五、三〇 時事解說(滿語)
五、三五 氣象通報(滿語) 番組豫告(滿語)
六、〇〇 ニュース(東京より)
六、二五 氣象通報 番組豫告
六、三〇 講演 特別演習陪觀して 滿洲國通信社記者 木島重治
七、〇〇 舞臺劇(東京より)
=東京劇場より中繼= ベルス エルクマン、シャトリアン作 小山内薫譯
一、村長の居間 二、村長の寢室
場景
配役
村長マシアス 市川左團次
憲兵部長クリスチアン 市川壽美藏
ヲルタア爺 澤村訥子
村の者ハンス 市川荒次郎
醫師アンメル 市川莚升
公證人 市川八百藏
村の人カアル 市川八左近
同 フリッツ 坂東和三郎
同 トニイ 坂東勝太郎
村の者 中村成彌
同 大谷友之助
同 市川登喜助
同 市川壽太郎
同 市川八藏
同 大谷友次郎
同 澤村訥紀枝
同 坂東好三郎
同 市川義之丞
同 中村若松
同 市川三之助
同 市川喜三之助
同 大谷友壽
同 坂東勝枝
同 市川八百三郎
同 坂東太喜藏
同 坂東調太郎
村の女 澤村い千助
同 澤村紀久助
同 澤村源六
同 澤村國藏
同 澤村喜の字
友達娘 大谷雪松
同 市川猿三郎
同 坂東熨斗彌
同 市川松之丞
同 高屋小傳次
同 市川壽美若
同 大谷芝香
村長の妻カゼリン 中村歌女三郎
同娘アンネット 坂東秀調
同下女ゾゼン 中村芝鶴
裁判長 片岡千代藏
陪席判事 市川猿之助
同 市川延二郎
裁判所書記 市川百々三郎
催眠術士 市川團次郎
憲兵 澤村源十郎
同 市川美太郎
同 澤村訥紀枝

ラヂオの御用は 東京無線 電話[illegible]番へ

八、〇〇 時事解說(東京より)
八、三〇 時報、ニュース(東京より)
八、四五 ニュース(日語)
九、〇〇 講演(滿語) 特別演習を陪觀して ハルビン公報新京支社長 吳宇存
九、二〇 ニュース(滿語)

入院隨意 院長 堀山研作
堀山産婦人科醫院
新京蓬萊町一丁目四十五
新京警察署西へ半丁
電話三一八〇番

民事、刑事、訴訟、顧問
鑑定諸契約作成
滿洲國商標登錄
其他日滿一般法律事務
辯護士 沼田勇
新京入船町四丁目廿九番地(新京百貨店橫)
電話 五四四五番 二一四七番

新案特許 國際エヤーコンロ發賣
驚嘆すべき本機の特長
一、火起簡單(新聞紙半枚で火が付く)
一、火加減自由
一、燃料大經濟
一、掃除簡便
一、耐久力强大
一、價格低廉
本年度新形 多數入荷
新京特約店 輸入組合加盟店
食料品と木炭の店 藤村商店 電二四二四番

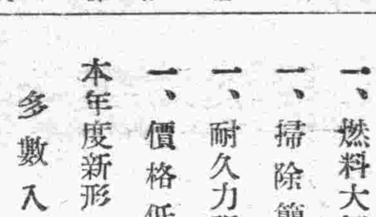

山崎齒科
中央通西公園前
電話五八〇三番
診療時間 午前九時—午後六時
日曜午前中祭日休診

住宅附 貸事務室 店舖(瓦斯水道風呂煖房完備)
右御希望ノ方ハ至急左記へ御申越下さい
新京朝日通八十一 東亞ホテル
電話 四九二七 五四三九

露國は戰ふか?(刻下の大問題)
軍民露國通の大檢討會
出席者 上原平太郎中將 四王天延孝中將 高田豐樹中將 奥平俊藏中將 志岐守治中將 時乘壽中將 民間露國通 増田正雄氏 瀬尾榮太郎氏

▲思ひ出のかずかず 遞信大臣 床次竹二郎
▲己れを空しくする力 新潮社長 佐藤義亮
▲思ひ出の一戰(六大學野球部主將)
▲野球狂の告白(三上於菟吉)
▲爭はずして勝つ(緒方大將)

惱める夫婦の爲に ひとのみち淮教祖 橋本鄉見
夫婦相愛圓滿の道はこれだ

■伊東深水畫伯自叙傳(活版小僧からどうして畫道への第一歩をふみ出したか)
■三人兄弟の開墾村…熊谷辰次郎
大盜土佐奴の久造(物凄い破牢と殺人と情痴との波瀾息もつがせぬ面白い實話物語)

▲映畫小說 佐渡情話 壽々木米若
▲時代小說 源三郎異變 三上於菟吉
▲現代小說 新巖窟王 谷讓次
▲探偵小說 黑蜥蜴 江戸川亂步
▲時代小說 修羅時鳥 吉川英治
▲小說 頑張れ貫太 麻生豐
▲狩獵ナンセンス 佐山英太郎
▲日本一づくし
▲與太者と花嫁

北滿匪賊に捕はるゝ記
日本人はこゝにゐる!と叫んで、敢然匪賊の銃口に立つた壯烈な村上氏の行動と救け出されるまでの凄慘を極めた遭難の實情を審さに語つた…… 内閣資源局技師 藤澤威雄

花形實話集
▲私の劍難實話 新國劇俳優 島田正吾
▲私の女難實話 映畫俳優 坂東好太郎
▲私の戀愛實話 落語家 柳家金語樓
▲私の滑稽實話 映畫俳優 谷幹一
▲私の探偵實話 映畫俳優 江川宇禮雄
▲私の金儲實話 漫畫家 和田邦坊

時代小說 武士道うらおもて 海音寺潮五郎
新講談 愛慾仇討綺譚 矢田挿雲
空中戰小說 翼の誓ひ 福永恭助(我が國内に暗躍する某國スパイの實情を發ける大場面!)
▲探偵小說 犯人は誰か…甲賀三郎
▲現代小說 月に立つ虹…中村武羅夫
▲諧謔小說 都會のあるぷす…濱帆一
▲劍客小說 以藏と春藏…行友李風

銀幕の戀人たち 岡田嘉子の告白
十七才の娘時代から十六年間女優生活
なつかしき鍵が暴かれて妖花岡田嘉子が相手役たちの人々の思ひ出を語る。

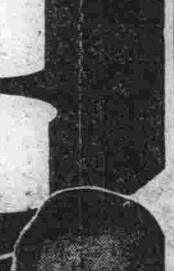

日の出 十一月號
本文大附錄 名刑事捕物帳
▲兇惡無類の山窩狩り 警視廳刑事 大塚大索
▲暴動一隊捕縛の大芝居 元山梨縣刑事 島田留吉
▲三度捕へた怪力強盜 警視廳刑事 元村定太郎
▲物凄い裸体美人の母娘 元警視廳刑事 江塚儀一郎
▲怪盜と血塗れの大格闘 元警視廳刑事 石島丑松
▲掏摸と妾と役者の混線 警視廳刑事 師丸家准
▲世界發明通信 ▲新聞珍版歷史 ▲動物 ▲珍談集 ▲腹擂 へ十景(グラフ)
珍藝博覽會 高橋鐵

定價五十錢 東京牛込 新潮社發行

日本の聖女

生田葵　南部龍平畫

二二九　時はめぐる（二）

お定との良人の決心は、私も同じこと、之れからは今迄よりも一層お互に助け合ひつつ御奉公に盡しませう。幸ひなことは此處は吉兵衞どののはからひで問屋の賑い家、二階に住んで、ゆるゆると之から先の事を相談いたしませう」

「然し森村さま、今となつては行處のない此の私、御二階に置いていたゞかなければなりませぬ。

森村様、お寮様、吉兵衞どのは取手が向つて來て居る最中、私はいひつけて、有金殘らずを此方へ持つてけいと命じました。さあお受取り下さりませ」

お定は肌から胴巻を抜いてふると百兩包が三つころ〳〵と其處へころがり出た。

「この大枚の金、當分の間は何の苦勞もなく、家に居る者は過ごして行かれる。それもこれも吉兵衞の殘して置いてくれた情けぢや」

森村はお寮を顧みつた。

「此の金はそのまゝお定殿に預かつておいて貰うては何うで御座いませう。私は、昨日、吉兵衞殿から此かくれ家の凌ぎをつけるやうにと、やはり、三百兩貰つて參りました」

お寮は森村とお定のかほを等分に見ながら云つた。

「ほう。さうであつたか、それなら、お定、そなたの持參の金子は其方自身で、持つてゐるがいゝ」

「いゝえ〳〵之からは吉兵衞がをりませぬ故、今まで通りに金のお世話はむづかしゅう御座います。森村様どうぞそちらでお預かり置き下さいませ」

お定は何と云つても受け取らないので兎も角も森村があづかることになつた。

更に一郎次郎其方も分別に家に…

き臥して居なければなるまい。その中せん議もゆるうならう程に其時は、京都の叔へ出かけて行きます。又藏や、兵太や幸之助の家族の者の様子を見て、何とか處置をとつてやつてくれ。──拙者の身動きが適ふであるなら、明日にも京都へ出向いて藤兵衞と相談して手順をつけやうものに、何にしても此の身體では」

森村はまだなほり切らぬ自分の負傷の繃帶をみまはして殘念さうに云つた。

「私の娘一に氣がかりなのは孤兒達の身の上、自分の住居をもつた乾分達の家へ預け〳〵にあづけられてゐたのが、このやうなことになつてしまへば、何うしてゐることやら、嘸かし今ごろは、うろたへさわいでゐるであらうと思ひます」

お寮が物案じ顔になるのを、お定は打消すやうに手を振つて、

「お寮様孤兒達の身の上なら、そんなに御案じならさずともいゝと思ひます。それは兵太の母親は心利いたものでかうした事の起る萬一の場合には、孤兒達一同を連れて繁野の知己の家へ立のく手筈を吉兵衞どのと相談して附ておいたやうで御座います。大方今頃は繁野のその知己の家で孤兒達はいつものやうにサンタ・マリヤの像を睨つてゐることだらうと存じます」

「ほう。そのやうな手筈が附られてをりましたか、それを聞いて、私は安心が出來ました。それと云ふのも此間中から孤兒を世話して下されたお前樣の心盡しのおかげ、改めて禮を云ひますぞえ」

お寮はお定へ頭を下げた。

すると、お定は、その禮を辭退するやうな樣子を見せた時、不意に、裏門の内を云つて、女の聲が聞えて來た。（つゞく）

効力本位

從來の皮膚病藥は化粧水と大同小異の效力の弱いものであつたり、使用に不便な粘い膏藥用いものであつたり。又ピリ〳〵しみて如何にも效果ある様で效力の疑はしいものが多かつた。既往のこの皮膚病藥の不滿足を補つて現はれたのが皮膚病良藥テーム水である。テーム水が左記皮膚諸症に對して確實であることは既に世に定評あるところである。特に皮膚病の悩める家庭にテーム水の一瓶を備へて皮膚病の…

ひふ病良薬　テーム水

●むし ●いんきん ●水虫 ●ひぜん ●あせも ●おでき ●ただれ ●かゆがり ●吹出物 ●しらくも ●はたけ ●なまづ ●うろこ ●湿疹 ●がんがさ ●にきび ●そばかす ●とびひ ●痔 肛門のただれ ●蚤、蚊、ぶと、南京蟲、毒虫の刺傷に用ひてシマズ痛まず目に立たず臭はず汚れず用法簡便にして早くヨクなる

テーム水　藥價（廿錢、卅錢、五十錢、一圓、二圓）送料内地六錢

全國、到る處の藥店にて販賣す、万一品切れの節は代金を添へ左記發賣元へ御註文あれ、即時送藥す

模造品多し必ずテーム水と御指名の上御買取下さい

發賣元　東京市芝區田村町　電話芝一八七〇四番　振替東京六〇一〇〇番　東京藥院　大阪赤十字病院前　電話天王寺三五五六　振替大阪五〇八一八番　東京藥院

英國製高級煙草　フェデラル　コルク口付

學生募集　滿蒙第一の教育機關　大連自動車株式會社　大連自動車運轉手養成所　大連市山縣通二十二番地　電話8935番　交通文化の第一先驅

電話賣買・金融月賦販賣　貸電話も致します　商品擔保貸付（倉庫完備）　一般金融　小口貸付及日掛も致シマス　東一條通六〇　昭和洋行　電話二七〇五番

永樂　吉野町　電話二一七九

御不用品買入は　祝町三丁目新京キネマ前　新古世帶道具販賣　鉄屋商店　電話三八四三番取次　御電話次第直チニ參上

學生募集
一、講習科目　滿洲語
一、講習期間　十月二十二日ヨリ十二月二十一日マデ
一、講習時間　自午後一時至三時（一班）自午後三時至五時（二班）
一、講習費　金四圓
一、教科書　簡易支那語會話編
一、講師　北京人　初歩ヨリ懇切ニ教授ス
新京富士町通り六丁目　拓殖大學經營新京講習所

防寒に産制に　現代人の…　ラッキースキン　○蔵　そのまゝ　クッサ　日本分…　代理店　大連　日貴支店

蔦乃家　富士町二丁目　電話二五〇七

酒は白鶴　料理は浩然　食道樂　川魚料理　うなぎ蒲燒　鶏の水たき　吉野町二丁目　浩然　電三一五六番

開業廣告　井水醫院　内科、外科、花柳病科　産婦人科、耳鼻咽喉科　入院隨意　曙町二丁目卅一　電話五三九七番（東二條通交番隣）

治療受付　正午より午後三時まで　内科　小兒科　杏林堂醫院　中島信之　電話二五二〇番

毛生液　はげ　脱毛　薄毛　生ぎわ惡き人は試みよ　あるべき所に毛が無くて悩める御方に一番よくキク毛生藥は有名な此の片ヒゲ美人印の毛生液です　毛をはやし、拔毛をとめ、髮の毛のはへぎわ、ヒゲの薄きをこくし、フケ、のぼせ、かゆみを止め、禿頭病、中ズリ禿、デキモノ跡の禿等毛なき所に用ひてメキ〳〵と利き目の見える大評判の藥です　◎藥價（五十錢　一圓　二圓）特製（三圓　五圓）　全國各藥店にて販賣　「片ヒゲ美人印」に御注意乞ふ　本舖　東京・日本橋・馬喰町二丁目　山崎愛國堂　振替東京二三二一番

知識眼科醫院　新京大和通六六

原料は小麥　味のヒットで腹滿壘　味の素（登録商標）　宮内省御用達　味の素本舗　株式會社鈴木商店　10—A

明治チヨコレート

國際ストーブ　あらゆる缺點を改良せる現代ストーブ界の最高權威　實用新案　意匠登錄　登錄商標　放熱絶大　完全燃燒　燃料半減　操作輕便　構造堅牢　體裁優美

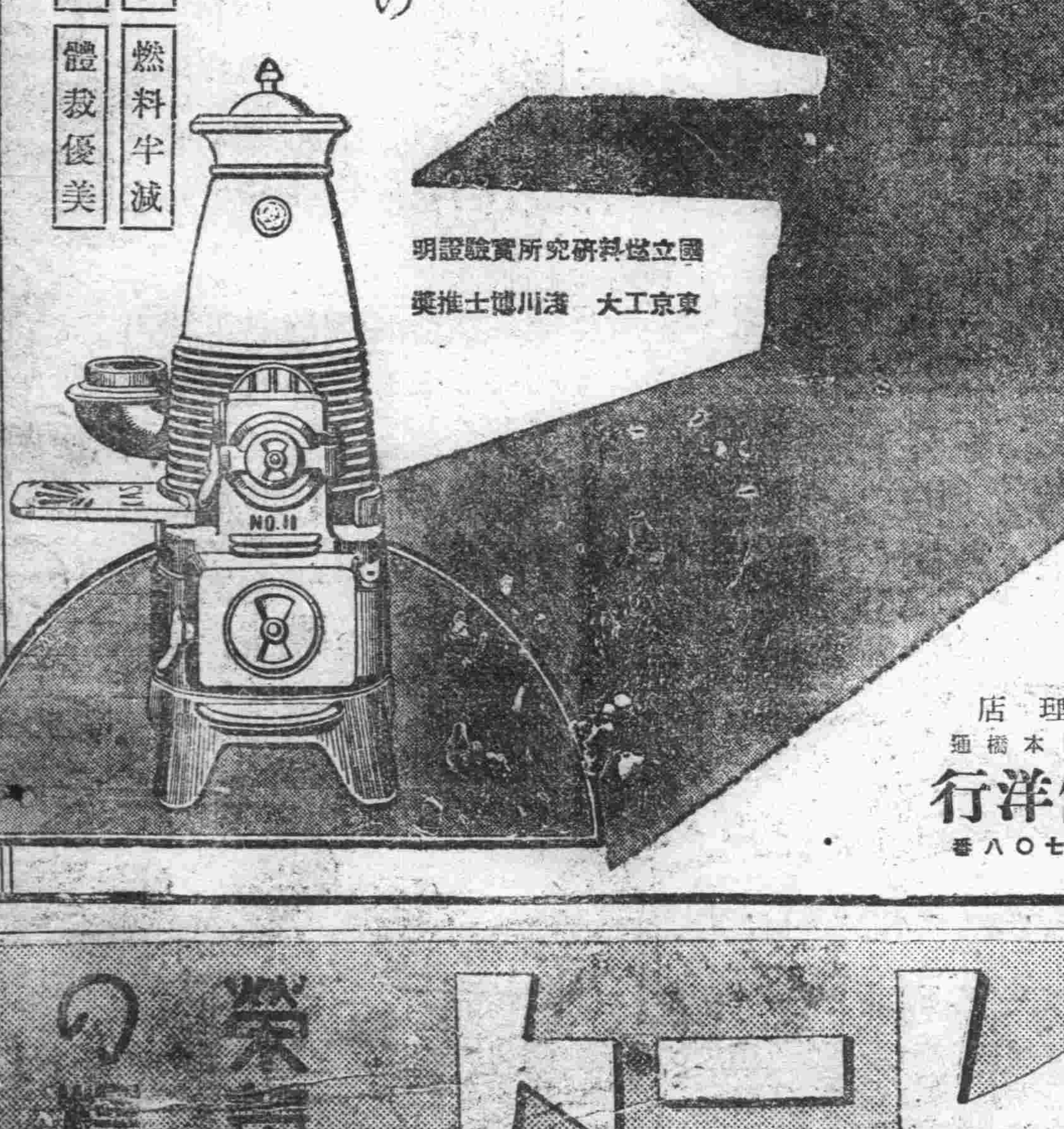

國立燃料研究所實驗證明　東京工大　淺川博士推奬　代理店　新京日本橋通　大信洋行　電話三七〇八番

虫下し　マクニン　國民の一九割も悩む蛔虫國日本の汚名をそゝげ　マクニン錠　三十錠　七十五錠　一圓…

自慢の手打　うどん　生そば　ちり寄せなべ　すきやき　丼物一式　出前迅速　大和通二十五番地　ちやつぷりん　電話三四三五番

ライトインキ　滿足　此の言葉はライト御愛需家の一致的御批評!!!（大壜　小壜　各種……全國の文具店にあり）

本舗　篠崎インキ製造株式會社　東京

森永チヨコレート　榮養の權　登録商標

新京日日新聞
夕刊
十月十三日（土）
發行所 新京日日新聞社

全く驚嘆の外ない幣制の統一
セ氏中銀鷲尾理事と會談
物價の安定を賞讃

英國産業聯盟視察團一行のセリグマン氏は本日午前十一時大和ホテルに於て中央銀行鷲尾理事と會見、滿洲國の貨幣制度金融狀況一般に就き約半時間會談したが、鷲尾理事は中銀提供のパンフレットにより種々數字上の說明を與へたがセ氏は中銀の幣制統一事業並に通貨物價の安定の實情にワンダフルを連發、實によく成功されたものだと賞讃し「こんなに合理的に實質的に進んでゐるとは思はなかつた」と述べ國情全般に亘り事變當時の舊態は全て認められず面目一新した滿洲國の發展振りを口を極めて賞讃した、尙セ氏は最後に現住の英人並に今後來滿する英人に對しては宜しくお願ひする旨を篤と依賴したに對し、鷲尾理事は出來るだけ便宜を圖ると答へ、正午榮總裁の午餐會に一同を案內した

滿洲國の通貨安定は
驚異的な大事業である
バ卿各方面を視察

英國産業視察團一行は十二日午前中實業並に財政方面の有力者と會見或は教育施設の視察をなす等非常に多忙であつたがバーンビー卿は午前九時四十五分文教部を訪ひ新國家の教育組織並に方針について說明を聽いた後西廣場日本人小學校及び滿洲國人小學校を歷訪した、ゼームス大尉並びにピゴット氏は三菱、大倉の支店を訪問英國商人は新京に於て如何にすれば商賣が出來るかといふ事について質問を行つた、セリグマン卿は午前十時大和ホテルに於てハルビンのデコン貿易商グッドマン氏と會見した後中銀に鷲尾理事を訪ひ中銀の狀態に關し說明を聽取したが同氏は中銀が舊紙幣を回收し、通貨安定の驚異的大事業を爲し來つた事を大いに稱讚し、又同銀行が五十六パーセントに達する高い準備金を持つてゐる事を聽いて世界に類を見ないものだと云つて驚いて居た、一行の案內役たる滿洲國外交部顧問エドワード氏は午前九時半に谷參事官を訪問した後、阪谷總務次長及び矢田參謀と會見を行つた、一行は正午に榮中銀總裁私宅に於る午餐會に臨み午後は三時に西尾關東軍參謀長を新裝成れる軍司令部廳舍に訪問した、其後バーンビー卿は一行と別れて飛行機に搭乘奉天より吉林を視察したが、夜は一行打揃つて官邸に於る菱刈大使主催の晚餐會に出席した

中銀週報

自康德元年九月三十日
至同　十月六日

	圓
貨幣發行額	一三五、四七二、五六五、八〇
紙幣	一二三、六一〇、一六五、八〇
準備	六六、六八八、四四〇、一五
保證	四八、九二一、八四六、六六
銹幣	一一、八六二、四〇〇、〇〇

滿洲國關稅引下げ要望
足利織物組合から外相へ

日滿經濟ブロック强化のため近く滿洲國關稅は全般的に改正されることになつてゐるがこの程栃木縣足利織物同業組合より廣田外相宛滿洲國織物輸入關稅の引下げ方を申請するところがあつた、その要旨は滿洲國現行輸入關稅表中絹人造絹、麻、毛、綿織物等の各種交織物關稅率は昨年七月毛織物の一部僅少の改訂が行はれたほか依然として中華民國當時の關稅率を踏襲せる禁止的稅率にして絹織物の如きは五割、綿織物三割、毛織物二割といふ重稅が課されて居り絲價暴落によつて窮迫せる內地農村の受くる打擊は大であるからして左の如く引下げを要請するといふにある

絹織物（從價）二割▲絹人絹交織物同一割五分▲絹紡織物同一割▲毛織物同一割▲絹綿織物同一割▲生地物同一割五分▲晒しもの同七分五厘▲加工品同一割▲絹を除く各種交織物同七分五厘

日蘭輸出の分科委員會
貿易調整を討議

【バタビヤ國通】輸出分科委員會は十一日午後五時半越田姉齒、早間、奧山、長谷川、ヘルデレン、ウエーヤー、ホーフストラーテンの諸氏出席の下に開會、蘭印側より最近の日蘭貿易を報告し、殊に日本より輸入增加せるに反して蘭印側は輸出減少の實情を說き、此際貿易尻調整の必要を力說すると共に日本側が蘭印よりの買付を要望した、右につき日本側は對日積出しを蘭印が阻害してゐる實例につき大日本製糖の砂糖積出をはじめ、規那積出し、アルミニューム積出し等が制限により阻害されて居るを訴へ、午後七時半散會した、尙は越田、姉齒兩氏は午後八時半まで、ベルデレン、ウエーヤー、ホーフストラーテン其他諸氏と懇談した

銀價昂騰と對滿洲貿易
直接の影響はない

【東京國通】最近銀價は昂騰しつゝあるが、日本に及ぼす影響としては左の諸點が注目されてゐる

一、銀價先行き如何に依つては支那政府は銀輸出稅引上げ、或は輸出禁止を斷行するに至るかも知れぬ

一、日本の對支輸出を一時的には促進し既に最近に於る對南支貿易上にも此の影響は現はれてゐるが、一方に於て支那國內物價の低落に依る購買力減退の虞れがある

一、對滿洲貿易には直接の影響はないが滿洲國に於るデフレーション的傾向の發生惹いては貨幣制度事態が新なる問題を提起するに至るべきこと

八月中に於る
新京金融經濟狀況（三）

一、錢鈔市況

△鈔票對金票　先物　當初八月十三日限一一五圓六五と現はれ米國インフレ氣配濃厚と歐洲政局不安による海外銀塊續騰にヂリ高を辿り（其の間八月二十八日限一一六圓二五と現はる）し折柄米國政府の銀國有斷行の報に十三日限一二〇圓七七五、二十八日限一二〇圓九〇と奔騰せしが利喰賣に押され一圓方面揉み十三日限納會、新甫九月十三日限は一二〇圓十タと發會海外銀塊高に月央には一二〇圓七〇と進みしも米國政府の銀買上による支那銀の流出懸念に中國政府の銀輸出禁止或は銀輸出課稅說等傳はりて上海標引所にては金の奔騰を來し一一八圓九〇と崩落下旬に入りては兩限共一一九圓一五と現はれ中國政府の銀流出不取締聲明に復もや强氣に轉じ八月廿八日限一一九圓八八、九月十三日限一二〇圓一五と仲値く一二〇圓捌みに保合しが八月二十八日限納會後は海外銀塊高に新甫九月二十八日限一二〇圓八五と發會月末には上海に於ける買進み（米國のインフレ見越による）並に國境不安に急騰一二一圓七五と月中の高値に躍進せり

△金票對國幣　出來不申

△國幣對金票　當地關東廳取引所にては本月七日より金票對國幣に代りて新上場九日八月二十八日限一一二圓一〇と發會暫く一二圓台にて手合せありしも人氣添はず月央以後は出來不申に終る

濠洲レ外相報告書
日本外務省に送附さる

【東京國通】此の春日本を訪問した濠洲外相レーサム氏は歸國後報告書作成に努めつゝあつたが、漸く完成し濠洲聯邦政府に提出され、右全文は一日レーサム外相より日本外務省に送附された、右報告書は「濠洲東京親察使節（一九三四年）レーサム報告書」と題され二十七頁よりなるがレーサム氏は右報告書中「近年日本の世界市場への進出を見て世界は日本を以て輸出國と見做して居るが日本が大輸入國である事實は看過されて居る」と述べ又「日本の輸出はダムピングであるとの非難が日本の競爭界に加へられて居るが、日本及び外國に於る識者は此の非難は根據がないと云ふに一致して居る」と云ひ「日本の販路が斯く伸張することは日本に輸出する原料品の生產國にとつて利益を齎すものである」と述べて居る

國都ホテル

ソ聯對外貿易成績
七月中に於る

【ハルビン國通】ソ聯側消息に依れば去る七月の外國貿易額は五千九百三十八萬八千金ルーブル（昨年同月五千一百四十九萬三千金ルーブル）七ケ月間の貿易額は三億五千百三十六萬六千金ルーブル、其の內輸出二億二千二百三十三萬六千金ルーブル、輸入一億二千九百三萬金ルーブルである、尙輸出品の主なるものは石油、木材、麻、毛皮、織物、輸入品の主なるものは機械類、棉花、電氣機械類等である

極東熱帶醫學大會閉會

【上海發國通】二日以來南京に開かれた極東熱帶病醫學大會は八日午後三時からの總會を最後に閉會式を擧行した、參加國十四、英佛獨語による百七十編の熱帶病に關する研究論文が提出研究され、極東熱帶病醫學の進步に至大の貢獻をなしたのは勿論、醫學を通じ極東諸國の親善に寄與するところ頗る多かつた、尙滿洲國より來支せる代表柳原久保田兩博士は漢口經由久野博士は日本經由で歸滿、柳原久保田兩博士は十一日當地出發青島丸で歸滿する筈である

仙台紐育間國際無線電話試驗良好

【仙台國通】仙台とニューヨークとを結ぶ國際無線電話試驗は十日正午茨城縣名崎送信所とアメリカ、エー、ティ、テイ會社との間に行はれた、今後二、三回試驗の後愈々アメリカとの無線電話開通する事になつた

銀塊暴騰は思惑の買殺到
目先の成行き不透明

【大連國通】十二日入電の銀塊相場は現物一片八分の一高の二四片半、先物一片一六分の三高の二四片八分の五と暴騰して一九二九年七月以來の新高値に躍進したが、右奔騰事情につきロンドンよりの情報は左の如くである

相場の奔騰は主としてロンドン市場に於る銀供給が減少してゐることと及び思惑筋からの多量の買註文が殺到した事によるものであるが右の思惑買は主として仲買商筋から出たもので、又支那及印度の思惑筋からの買物も特に目立つてゐた、併して斯くの如き思惑買が殺到した原因に就ては何等の報道もないがこれはアメリカの銀買上に對して機先を制する爲に一部思惑筋が買付けたものであると見る向もある、然し目先の成行が極めて不透明であると言ふ點では各方面の觀測は一致して居り中には今後の市況には多分の危險性があると觀る向さへある支那筋は相場が上ると賣物を出したがアメリカ政府の買物は無かつた模樣である

外科 性病 大森醫院 梅枝町三丁目 電・四七四三

ユ國新攝政府
三民族全般的支持

【ベルグラード國通】ペター新帝を補佐して國政處理の任に當る事となつた攝政府は時局收拾の第一步として十一日ウゾノウィッチ氏を首班とする現內閣を改造、廣くセルビア、クロアチア、スロベニア三民族の全般的支持を基礎とする擧國一致の强力內閣を組織する事となつた、スタニユウィッチ前文相以下新攝政府を構成する三氏は從來ユーゴースラヴィアの葛藤の激しい國情に鑑み三氏が從來政治的陰謀の圈外に超然としてゐた事は何といつても攝政府の强味で全國民の支持を決定國王兇變後の難局を何とか切拔けて行くものと觀られてゐる

英國內に大衝動

【ロンドン國通】ユーゴースラビア國王並に佛外相の暗殺は英國の上下一般に甚大なるセンセイションを起し十日の諸新聞は事件を詳報すると共に社說を揭げ今回の災禍はユーゴー國王のフランス訪問に期待を賭けられてゐたフランス、イタリー兩國の接近とそれより結果すべきユーゴースラビア—イタリー兩國關係の改善を遲らしむるに至り、兩國の爲めのみならず歐洲にも損害を與へたことを悲しむと共に、僞方兇行の動機そのものはユーゴースラビア內政上の不平に發するものであるからこれより國際問題を惹起する懼れは無いが歐洲現下の不安狀態に鑑み政治家の愼重なる措置を期待する旨述べて居る

日米軍縮代表ロンドンへ

【ニューヨーク國通】海軍豫備會談續開を一旬の後に控へ十日帝國代表山本五十六少將の一行はベンガリア號で、米國代表ノーマン、デヴィス氏は作戰部長スタンドレー提督と共にマンハッタン號で偶然にも日を同じくして當地波止場ロンドンに向つた

女八人戀愛時代 最後の切札八枚

（合作）柳　咲子……峯　吟子　大林梅子……若水絹子　澤　陽子……夏川靜江　木下双葉……飯田蝶子
（禁上演上映轉載）（挿畫　大附啓丈畫）

港の彼女達
國際都市（二）

（作者）峯吟子

「黑川さんと、あたし、心齋橋
朝までドライヴしたんだわ。そ
れからバックしたんだわ。妹
さんも一緒よ。百合子さんつて
いふ」

『さう』
志摩子は冷たく笑つて、
「百合子さんつて妹さん、い
きたの」
『一昨日の朝よ』
『つまり、三人で、今日は遊んだんだわね』
『さうよ、百合子さんは學校時代、水泳の選手だつたさうよ。今日は、一緒に、ボートを漕いじやつた。隨分疲れたわ』
『ほゝゝ、那里子さん、あんた、とぼけちやあ、いやよ』
志摩子はきつとして那里子の顏を睨めるやうにみた。那里子は、少し蒼ざめ乍ら、ハットして眼線を伏せた。のである。
『黑川さん、さつき、來たのよこゝへ』
『えゝ？』
『しかも、あんたを誘ひによ』
『……』
『恰度、工藤さんが出掛けてたとこだつたから。一緒に連れ立つて、出て行つたんだわ。』
『……』
『やるなら、もつと、要領よくやらなくつちやあ……』
志摩子は、平靜を裝つたが、その聲は、尖つてゐたいつのまにか、メリ子と砂子、それから二三人のダンサーがぐるりと、周圍をとり卷いて、かたづをのんで、注視してゐた。
そこへ、ボスが、にやにやしながら、這入つて來た。
『どないしたんや、どないしたんや』
ボスは汗をふき乍ら、割込んできた。ボスの聲をきくと、上さんは、ふらふらと立ち上つたが、いきなり、ボスにしがみついて小突廻した。
『これ、爺さんかい、氣狂い、一體どないしたんや』
ボスは、必死になつて、振りほどき乍ら、上さんの頬を、つづけざまに、毆りつけた。
「殺せ、殺せッ、呪ひ殺してやる。那里子、おぼえて居れ、二人でぐるになつて、人をめくらにしくさつて」
と、上さんは、床に倒れて、おいおい泣き出した。
『にいさん』
那里子がボスを呼びかけた。
『阿呆くさくつて、物が言へないわ。にいさんとあたしが、何だか。變なことでもした樣に、默はれてるんだわ。ばかばかしい」
『えゝッ、阿呆な、そんな阿呆なこと、あるかいな。おまへ、わしは今日、大阪へ行つたんやないか』
いかにも、大儀に「默いてみせた。しかし、そこには、故意とらしさは見られなかつた。
『わしは、今日、あちこち歩いて、えらい目して來たんやがな』
『同じ事言つて、けつかる』
上さんが泣きじやくつた。
『何が同じ事や……わしは、今日、方々のダンスホールや、レストランを廻つて、店の裝飾やこどもの衣裳を研究して來たんやがな』
『那里子と一緒に、ドライヴでか』
上さんは、泣き止めて、きめつけてはゐなかつた。

日日案內
揭載料
◇三行一回金五十錢
◇被冠度一回金三十錢
◇五行一回金八十錢
◇十行一回金一圓五十錢
◇揭載日指定姓名在社へ十錢增
料金前金

下宿　お世話は滿日館 電話三八〇二番へ

邦文タイピスト養成　午前、午後、夜間　朝日通日本タイプライター會社

下宿　廿五圓で致します　御用のお方は午前九時又は午後五時　新京日日　村谷迄

速記　個人教授及技術者派遣　大連速記研究會新京支部　吉野町吉野病內

貸間　アリ八疊、晴附　獨身者ニ限ル　姓名在社

外務社員招聘　經驗の有無を問ず履歷書携帶本人來談あれ　新京梅ケ枝町三丁目電五七三二番　帝國生命新京出張所

女事務員　入用年齡廿歳前後　高女卒程度相當學歷ある希望者御來談あれ　大和通七七スワン美粧院

支部長　誰れも出來る地方にて大歡迎　月收多大權威あり高尙で簡易有望業務ハガキで申込次第會則送る　東京市中目黑國民教育獎勵會

女店員　二名入用　日本橋通七三　賀洋行

土地家屋

土地　賣買紹介並に　東一條通五四 金光教會前 萬成社 電四八八四番

家屋　貸家にた　東一條通五四 金光教會前 萬成社 電四八八四番

住宅　貸す間貸　東一條通五四 金光教會前 萬成社 電四八八四番

電話　切に御　東一條通五四 金光教會前 萬成社 電四八八四番

あんま　男女員多數御一報次第至急御伺致します　東二條通り橫南裏る左　一陽堂療院　電話五八二九番

ハリキウ あんま　男女員多數御一報次第參上　梅ケ枝町四ノ一四　高橋療院　電話五八六七番

▼ヨロズおつかい ▼萬般廣告宣傳　新京メッセンジャー宣傳社　羽衣町二丁目角　電話五二五八番

性病 梅毒淋疾 軟性下疳 婦人科外科　新京八島通四三之二　出浦醫院　電話五三三三番

センオーストーブ

爆發的人氣

滿天下の爆發的激讚を忝うする所以のもの畢竟この三點に歸着致します

鑄物で日本一の 川口製

國立燃料研究所 御證明
熱効率斯界最高八九・五四%

純質　最高の品質が最大の聲價を齎らす事は寧ろ當然に過ぎます、センオーが常にストーブとして最大の聲價に置かれる事は畢竟その最高品質の御認識に他なりません

廉價　センオーが斯く驚異的廉價を以て江湖に目見え得る所以のものは、最も進歩せる大量製產の齎らす時間と勞力の經濟、原料の有利購入、合理的販賣組織等々關係は需要の激增に伴ひ益々大量製產の本領發揮し一增良品を安價に提供する所以であります

經濟　經濟なストーブとは所謂熱効率高きストーブを以て稱します曩に國立燃料研究所が發表せられましたセンオーの熱効率は八九・五四%と言ふストーブ界空前の最高のものであります、とりもなほさずセンオーが經濟的ストーブとして普く江湖の絕讚を擅まゝにするもの敢て偶然ではありません

炊事用

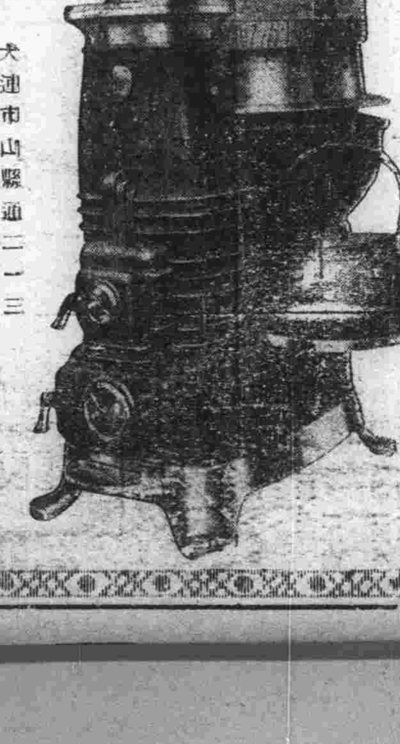

關東洲、滿洲國總代理店　大連市山縣通二一三　株式會社 福昌公司　電話代表番號七一七一番　奉天千代田通（電話二七四九番）　新京八島通（電話二六九七番）　哈爾賓埠頭區一面街

特約店
新京東二條通三 松茂洋行 電話二〇四二、二五六二番
新京日本橋通二五 加藤洋行 電話二〇三二番
新京梅ケ枝町二ノ二 大本商行 電話四八三六番
新京大和通り二 高田商行 電話二一九七番
吉林新開門前 丸德商店
四平街繁華街 三共洋行
公主嶺花園町 濱田商行

皇帝陛下けさ御出門 英姿を大屯御統監所に

秋小雨降りそぼるなかに戰況を御聽取熱心に御統監あそばさる

——陪觀者いたく感激

皇帝陛下には九時五十分大屯阜豐山頂に御登攀遊ばされ、暗雲低く垂れ細雨肅々と降りしきる中を御厭ひなく、へんぽんと飜へる皇帝旗の下、御野立所に御佇立、親しく藍、赤兩軍の一大遭遇戰を統監部幕僚長張景惠將軍、軍政部板垣最高顧問より戰況を御聽取御熱心に御統監遊される御英姿は陪觀者一同を感動せしめた(大屯から金久保特派員電話)

これよりさき滿洲國皇帝陛下には滿洲國最初の歷史的特別演習御統監のため十三日午前八時宮廷府御出門、附屬地境ひ朝日通りより中央通りを經て驛御着、鹵簿御通過の沿道はじめ市中は滿日國旗を掲げ敬意を表し警戒行きとゞき靜肅裡に御奉送申上げた、新京驛は朝來塵一つ止めず清掃され驛本屋ホーム側には紅白の幔幕を張り廻らし、ホームには菱刈軍司令官を始め日滿官民が御見送りのため堵列、定刻御着の皇帝陛下には御軍裝凛々しく滿洲國軍樂隊の國歌吹奏裡に、高澤驛長の御先導で張海鵬將軍以下扈從員を從へさせられ、菱刈將軍始め奉送の人々に擧手の御會釋遊されつゝ特別編成列車の最後部に連結された貴賓車に乘御、八時二十分發演習地大屯へ向け御進發遊された、陰鬱な空はこの頃からパラパラと小雨を降らしたが演習地は雨か風か滿洲國軍の精鋭をすぐつて始めての對抗演習、おもへば勇ましさの限りであつた

阜豐山をはさみ 赤軍騎兵頑强に抵抗

大屯地方は突如戰塵の巷

特別大演習第一日

滿を持して演習開始を待ちたる兩軍は十三日未明より運動を開始し赤軍の斥候先づ阜豐山に現はれ次で其騎兵部隊來着して之を占領する、蓋し阜豐山は天王山とも目すべき要點にして兩軍共速に之を占領せんとするのは當然である、稍遅れて馳せ來れる藍軍の騎兵隊は阜豐山を奪取すべく直に攻撃を開始し茲に火蓋は切られて戰場漸く活氣を呈して來た時正に午前八時頃である地の利を得たる赤軍騎兵隊は頑强に抵抗する爲藍軍騎兵の力攻も容易に功を奏せず阜豐山の北麓にありて主力の來着を待つのみとなつた、其處へ藍軍の主力戰場に來着し直に戰闘に參加し戰況漸く有利に進展し赤軍の騎兵は苦戰に陷りしが時恰も良し其本隊漸く戰場に來着し直に展開、主力を以て阜豐山西麓方面より藍軍の右翼を攻擊し茲に阜豐山北麓を中心とする地域に一大決戰惹起せられ豆を煮るが如き小銃機關銃聲、天地に轟く砲聲轟て處々に起る喊聲、恰も怒濤相搏つが如き壯觀を呈した時統監部より打揚げたる信號彈賓龍中天に舞ひ「氣を付け止れ」の號音響き渡りて演習中止となつた、時正に午前十時卅時である、孟家屯黒林鎭遺方面に於ては兩軍の騎兵部隊は午前八時卅分腰屯附近にて衝突したが赤軍騎兵は劣勢なる藍軍騎兵を雖なく擊破し、之を壓迫しつゝ東北進した、蓋し藍軍騎兵は敵を北方に牽制して彼我主力の戰場に參加せしめない樣に努力したであらうが赤軍騎兵早くも之を察したか一部を以て敵の騎兵をあしらひ主力を以て腰屯方面より敵主力の右側背を包圍攻擊し阜豐山附近主力の戰闘に緊密に參與した此戰闘に於ける赤軍の戰勝は此騎兵旅に負ふ處多大である

皇帝を迎へ 演習地住民は感激

【大屯國通】滿洲國最初の大演習の幕は愈々本朝午前六時より切つて落された演習地一帶各部落の土民は、未だ見ざる自國軍隊の豪華版の展開とかてゝ加へて畏くも皇帝陛下の御統監もあるので彌が上に大演習氣分があがり、土の塀と云はず高粱ガラの柵と云はず戶毎に眞新しい國旗を掲げ、今日一日の仕事もすつかりほうり放して夫々最寄りの小高い丘に寄り、朝來の秋雨しよぼ降る中に、濡れるも厭はず大演習の觀戰と洒落こんでゐる、戰線數里に亘つて騎馬傳令が飛ぶ、步兵部隊が走る、豆を煎る樣な小銃、機關銃の音がする、午前十時近く阜豐山白龍駒の線に赤軍砲兵陣地が構築され山砲四門が砲列を敷き一齊にドカン、ドカンーとやり出すと彼等は今更の樣に驚異の目を見張り自分の國の兵隊さんがこんなにもよく訓練された事に非常に心强さを覺えてゐた、國民の軍隊に對する信頼と云ふ點から云へば今回の演習は文句なしに滿點だ

演習地から 御機嫌麗はしく御歸還

雨を冒して大屯阜豐山に國軍特別演習を御統監遊された滿洲國皇帝陛下には十一時四十分頃、藍赤兩軍の遭遇戰より藍軍退却までを親しくみそなはせられ、御歸還を仰せ出され、阜豐出施に引込まれある御召車に乘御、御機嫌麗はしく新京へ引返へさせられ、御召軍は零時五分着滿日官民の御出迎へ裡を御進發時と同樣の鹵簿肅々と宮廷府へ御歸還遊された

藍軍退却し 南嶺に據る

十三日午後の戰況

十三日午後より夜に至る兩軍の戰況は左の如く豫想されてある十三日午前中の戰において阜豐山を敵に先占された藍軍は戰況頗る不利にして頽勢挽回なきを認めたるものゝ如く、この際決戰を避けて後圖を策するため新京防衛を主眼と恐らく南嶺附近にまで退却するものゝ如く、これに對し赤軍は勢に乘じ一大追擊戰を敢行すべく豫想される、藍軍は退却に當り一刻も早く南嶺方面に主力陣地を確保すべくその後衛部隊、警戒部隊を適所に配置して赤軍の追擊を阻止せんと思はれ、赤軍も騎兵部隊を以て或は敵の退路を遮斷せんとし或は日沒前敵の後衞部隊を擊破して戰況を有利に展開せんとするであらう斯くして夜に入りても兩軍とも一部の夜戰を敢行しつゝ夜を徹する模樣である

ヅ佛首相 內閣を改組か

【パリ國通】內相サロー氏の辭職を端緒としてヅーメルグ首相は愈々內閣改造に乘出すものと觀られるが、ヅーメルグ首相はバルツー前外相の國葬終了を俟ち一旦辭表を提出ルブラン大統領より再組閣の大命を受けるもので司法大臣シエロン氏を除外し外相には工務大臣フランダン氏が任命されるものと觀られる

皇后陛下 赤十字社總會 行啓

【東京國通】日本赤十字社萬國赤十字社大會を前に十六日青山憲法紀念會館に於て總會を開くので皇后陛下には右總會に行啓遊ばされる旨十二日正式に仰出された

北鐵馘首者 全体會議

【ハルビン國通】一九三〇年以降馘首された北鐵從業員は恩給積立金、退職金問題につき善後策を考究すべく全体會議を開くことゝなつた

稅捐局官制 改正なつて 十二日附發表さる

大同元年七月舊制に倣つて制定されたる現行稅捐局官制はその後諸狀勢の變化に伴ひ實情に副はざる點を生じこれがため徵稅事務の能率にも影響するところが少くないので關係當局においてこれが改正案作製中のところこの程成案を得、十日勅裁を經て十二日發表された

機構改革案 臨議提出は

更に閣議にかけた上決定

大綱は絕對に不變

【東京國通】在滿機構改革に關しては現地關東廳職員の猛烈な反對の爲め政府はこれが對策に苦慮して居るが、十二日の閣議に於て岡田首相はこの問題に關するその經過を報告した後對策に就いて協議した結果

一、在滿機構改革に就ては既に決定した大綱は絕對不變とするも、この範圍內に於て警察官の憲兵化を防止する趣旨を明確にして現地の反對を緩和する

一、然しこの具体的對策に就ては現地に於て菱刈關東長官が何等かの具体案を以て工作をして居る爲めこの現地工作が成立し報告して來る迄一切靜觀する事

一、この現地工作による解決策を如何に取扱ふかに就ては岡田首相に一任す

一、在滿機構の改革案は臨時議會に提案する方針を以て議決を急いで居るが、これが實施期及び臨時議會に提案するか否かに就ては更に閣議にかけて決定することを申合せた

官制を發表すれば 疑惑は解ける 機構問題で林陸相は語る

【東京國通】林陸相は十二日在滿機構改革問題に關し左の如く語つた

自分は憲兵隊司令官の警務部長兼任が最もよい方法だと信ずる、在滿機構問題を鐵道遞信兩大臣が臨時議會に提出することを見合せてはどうかとの自分の意見を持つて居ると傳へられるが十二日の閣議では兩大臣から此の點につき何等發言は無かつた、しかし臨時議會に提出すると云ふことに就ては私と岡田首相との間に話はきまつて居る官制の作成については種々研究されて居るが何れ官制が發表されゝば現在行はれて居る種々の疑惑の半ば解けることになると思ふ、兎も角も改革の最根本方針は決定して居り官制上から警務部長兼任は誰がよいかと云ふ事に就ても憲兵隊司令官がよいと云ふ事は意見が一致して居る

定例閣議

【東京國通】十二日の定例閣議は午前十時半開催、岡田首相より在滿機構問題に關聯する諸種の問題につき其後の經過を報告し續いて山崎農相、後藤內相より臨時議會に提出すべき種々の材料が次第に集つて來てゐるから不日豫算概算を附して大藏省に提示する考へである旨を報告、之に對し藤井藏相より大藏省當局に於ては目下十年度豫算の査定に忙殺されてゐるが、災害の應急對策に對しては十年度豫算と併行して査定する考へである、よつて一刻も早く追豫算の概算を提出して貰ひ度いと希望し、更に後藤內相、山崎農相より東北の凶作地は既に降雪期も切迫して居り、關西地方と異り特殊事情に置かれてゐるから出來るだけ早く應急對策を實施する必要があるよつて或程度まで拙速主義で各縣に於て實施し得る仕事に對しては一日も早く着手する樣にしたいと思ふと報告、藤井藏相は更に免租地の如きは出來るだけ早く査定する樣にしてゐるが其他適當の方法を執りたいと述べ、續いて岡田首相より先般の閣議では臨時議會を開く考へで各種の災害に對する調査を急ぐことに決定したが、臨時議會の開催は既に決定的なものであり、召集期日や會期等は未だ決定してゐないが取り敢えず臨時議會を開くことになつた旨陛下に奏上して置きたいと思ふと述べ、各閣僚とも異議なく之を承認、最後に廣田外相よりユーゴースラビア皇帝暗殺事件につき報告し、目下のところ重大國際問題は惹起するとは思はれぬがバルカンの民族問題の紛糾は今後憂慮されると述べ正午過ぎ散會した

關東廳職員大會 再び聲明書發表

【大連國通】關東廳職員大會は十二日午後六時より旅順高等女學校に於て日下、大場、中村各局長以下本廳員其他大連、金州を始め各地在住廳員有志約一千名參會異常な緊張裡に開會された、大會は中村囑託の開會の辭に始まり水谷文書課長座長に推薦され次で左記の如き聲明書を決議した細川理事官より委員會の機構强化の件報告並に笹川職員より運動資金醵出繼續の件につき動議あり滿場一致可決、最後に綾川囑託、中村財務局長の各氏交々立つて中央に於る情況報告を爲し終始緊張裡に同十時散會した

聲明書

吾人關東廳職員は曩に在滿政治機構改革に關し最も公正妥當にして現地の事情に適合するものなりと確信せる成案を得これを當局に提出し次いで吾人の主張を採擇したる拓務省案成るに及び極力これを支持してその實現を庶幾したるも去る九月十四日の閣議決定に於て意外なる結果を來したるをもつて大いにこれを遺憾とし廳員の總意により當局の明斷に竢せんが爲めに國策上最善なりと確信する吾人の所見を上司に具申し以つて今日に至れり然るに吾人廳員の前後一貫せる方針及ひ主張に關し近時稍もすればこれを誤解して廳員地位の不安に基く動搖なりとし若くはこれを限局して單に憲兵隊司令官の警務部長兼任のみ問題なりとなさんとする處あるを以つて左に再ひ吾人の方針及び主張を明にし以つて世の認識を新にせんことを强調す

方針

一、文治行政の確立を期す

一、附屬地行政權の確保を期す

主張

一、對滿事務局及び行政事務局內の一切の官吏は文官をもつてこれに充つべし

一、行政事務局の組織を完備し對滿國策遂行に遺憾なきを期すべし

延壽縣城を匪賊に包圍

【ハルビン國通】延壽縣城は匪賊の包圍体形に陷り危機に瀕してゐると

資源の開發 ソ聯政府が乘出す

【ハルビン國通】ソ聯側消息によれば學士院を中心とする全國的生產力研究會議の結果ソ聯當局では今後カムチャツカの天然資源の開發に本格的に乘出す方針である

鐵鋼制限令に 日本側反對せず

【バタビヤ國通】鐵鋼制限令內容は昨年中の輸入額の三割に制限するもので差當つて向ふ三ヶ月の輸入數量決定の筈だ、日本側は差當つての決定には强いて反對せぬ

視察團一行 招待晚餐會

夕べ新大使官邸で

菱刈駐滿全權大使主催の英國產業視察團招待晚餐會は十二日午後七時半新裝成れる夕陽ケ丘の官邸に於て開催され、團長バーンビー卿を始めセリグマン、ローコツク、ピゴツトエドワード、ジエームス各團員及び滿洲國側から鄭總理、熙財政、謝外交、張實業、沈宮內各大臣、宇佐美顧問、矢田參議、榮中銀總裁、遠藤廳長、阪谷次長、金市長其他外交財政、實業各部關係者列席し盛會を極めテザートコースに入るや菱刈大使、バーンビー卿間に次の如き意義ある挨拶が取交された

菱刈大使挨拶

本夕は英國產業界の重鎭たるバーンビー卿始め各位の御出席を得ましたことは私の光榮とする所でありまして、又各位と腹藏無き意見の交換をなすの機會を得ましたことは私の寔に欣快とする所であります、バーンビー卿始め各位が今回極めて重要なる使命を帶ひられ日滿兩國を訪問せらるゝの運ひとなりました事情に關しましては在英松平大使よりの通報に接して居りますが此の機會に極東殊に滿洲國の實情を充分御視察に相成り御歸國の上は事實有りの儘を英國各方面に御傳へあらむ事を希望いたします、滿洲國は建國匆々にも拘はりませず各方面に亘り顯著なる發展を示し殊に產業方面に於きましては豫想以上の成績を收めその前途も亦光明に輝き洋々たるものがあります、滿洲國の繁榮は軈いては世界の繁榮に大なる寄與を齎すものと私の確信する所であります、極東の平和維持に對し特殊の關心を有して居ります日本と致しましては、刻々に變化し而も特別の事情にある極東問題の處理に當つては常に最も實際的なることを要する事情にあることは各位の御承知の通りであります吾國が滿洲國を承認しその獨立を尊重すると共に、新國家の健全なる發達に對し全幅の援助を與へて居りますのも斯かる事情に基くのでありまして、之が極東平和確立の唯一の道であると確信して居る次第であります、日英兩國は嘗て同盟關係にありました關柄でありまして我國民は大英帝國々民に對し渝らざる特別の友誼と尊敬の念を今も猶懷いて居るものであります各位の今回の日滿兩國訪問が產業上の提携のみならず自然三國間の親善關係增進に貢獻すべきを私は衷心より希望するものであります茲に杯を擧げてバーンビー卿始め各位の御健康を祈ります

バーンビー卿答辭

英國產業視察團一同を代表し今夕の御鄭重なる御招宴を深謝致します、我々一行は日本に於て終始御懇篤なる御歡迎を頂いて參りましたが、今又當地に於て日本の有力なる代表者である各位より同樣の御歡迎を受けまして深く感謝致して居ります、過去數週間多くの演說をして來ましたので今此處に申上げる事は既に申した事の繰返しではありますが日英兩國民間には同一の傳統と理想を基調とし永年繼續された友誼が存する事今も昔と渝りませぬ、日英兩國間の親善關係は實に世界平和の最も確實なる保障の一つであると我々は確信致して居ります、茲に大使閣下はじめ各位に對し我々一同の深厚なる謝意を表する次第であります

視察團招待會

榮中銀總裁主催で盛大に

榮中銀總裁は英國產業聯盟視察團一行六名を十二日正午新發屯の公館に招待して中銀首腦部をはじめ外交部、財政部、實業部各大臣並に要路、遠藤總務廳長大使館より吉澤總領事等關係當局者集り午餐を共にし約二時間に亘り歡談を遂げた、榮厚總裁歡迎の辭を述べ、バーンビー卿謝辭を述べて總裁邸の手料理たる珍しい滿洲料理に舌皷をうち家族的な歡待に極めて和氣靄々裡に交驩を盡し榮總裁挨拶中に述べた幣制統一、通貨安定等中銀の業績に對し一行は稱讚の言葉を惜しまなかつたが、財政金融、產業問題等に關する兩者の改まつた意見交換等は行はれず一行は榮總裁蒐集の骨董品を賞翫したり、出席各大臣のサインを求める等、極めて友好親和の情に滿ち、いとも滿足氣に二時半公館を辭去した

團体

▲山內靜夫氏(電々會社總裁)十二日午後七時三十分着大連から

▲土肥原少將(奉天特務機關長)十三日午前九時發奉天へ

▲ソオーンマスケー氏(英國物理學者)十三日午前十時十五分發哈市へ

▲南滿工業學校附屬職工五十二名十三日午前十時十五分發哈市へ十五日午後三時二十五分歸京同日午後四時三十分發南行

▲京城中東學生九十名十四日午前六時來京十五日午前六時二十分發南行

▲海城小學生四十名十三日午前九時五十分發南行

▲朝鮮佛教專門生十五名十三日午後四時四十分來京協和ホテル投宿十四日午後十時發南行

▲英國產業視察團十二名十四日午後四時十分發あじあ號で南行

▲滋賀縣栗田農學生七十五名十四日午後一時五十五分來京旭ホテル投宿十五日午前六時二十分發南行

▲日本鐵鋼協會二十九名十五日午前六時來京十六日午前八時三十分發哈市へ十七日午後三時二十五分歸京同日午後四時三十分發南行

人事往來

▲金井清氏(哈市滿鐵事務所長)十二日午後三時二十五分着哈市から

▲ロウエル、メレツト氏(米國記者團)以下十二名十二日午後三時二十五分着哈市から同日午後四時十分發奉天へ

▲竹內匠氏(北鐵農務協會長)十二日午後三時二十五分着哈市から

鍋谷耳鼻咽喉科
醫學博士 鍋谷傳二郎
新京 [illegible]

海外經濟

倫敦銀塊 二片一六分七 / 同先物 二片一六分九
紐育銀塊 / 孟買銀塊 / 米英爲替 / 米日爲替 / 米支爲替 [illegible]
スチール株 / アナゴンダ株 休會
米國 コロンブ 休會

▲米 棉
現物 / 十月限 / 十二月限 / 一月限 / 三月限 / 五月限 / 七月限 休會

▲上海標金
昨日引値 / 高値 / 安値 / 本日寄付 / 歩値 [illegible]

▲上海日本向
賣 / 買 / 賣 / 買 / 賣 [illegible]

▲上海倫敦向
賣値 一片六分七

▲上海紐育向
買値 一兩六片八分一
賣値 [illegible]
買値 [illegible]

▲大連金鈔票
現物 / 二十八日限 / 十三日限 / 寄付 / 歩値 [illegible]

▲大連上海向
引 / 高 / 安 / 出來高 [illegible]
大連銀大洋 / 現物 [illegible]
出來不申

▲大連爐台向 [illegible]

阪神日米 第一回 [illegible]

各地市場

▲大阪株式
大株新 / 同新 / 鐘紡新 / 同新 [illegible]

▲同 短期
大新 / 鐘新 / 東新 / 日産 [illegible]

▲大連株式
五品 / 先物 取引 / 豆新 [illegible]

▲奉 取
滿取 / 東新 / 大新 / 日産 / 鐘新 / 滿鐵 [illegible]

▲大阪三品
當限 [illegible]

▲仁川期米
九月限 / 十月限 / 十一月限 / 十二月限 / 一月限 / 二月限 / 三月限 / 四月限 [illegible]

▲大連特產
當限 / 中限 / 先限 [illegible]

◎大豆 寄引
叺込 / 十月限 / 十一月限 / 十二月限 / 一月限 / 二月限 [illegible]

◎豆粕
現物 / 九月限 / 十月限 / 十一月限 / 十二月限 / 一月限 [illegible]

◎豆油
現物 / 十月限 / 十一月限 / 十二月限 / 一月限 / 二月限 [illegible]

◎高粱
現物 / 十月限 / 十一月限 / 十二月限 / 一月限 / 二月限 [illegible]

新京市況

◉特產 先物 大豆 五車
◉錢鈔 現物
十月廿八日 鈔票對金票 [illegible] 出來高 二千圓
十一月十三日限 鈔票對金票 [illegible] 出來高 十二萬七千圓
◉錢鈔
金票對國幣 / 金票對鈔票 / 鈔票對國幣 / 鈔票對現大洋 [illegible]

女髮結師及弟子入用
十五歲以上四名(經驗者二名)
新京老松町一丁目一番地
上野美容院

女中さん入用
廿歲前後の方を望む本人來談あれ家族的に優遇す
新京常盤町二丁目二
矢澤

皮膚科、泌尿科
外科、性病科
●診療時間●
自午前九時至午後五時
日曜祭日午前中
同仁醫院
富士町三丁目 電話二八〇六番

荊妻ユキ儀豫而內地にて養生中の處藥石効無く去る九月廿六日死去仕候間此段御通知申上候
追而十四日午後二時半西本願寺に於て告別式營可申候尚乍勝手御供花香奠の儀は堅く御辭退申上候

昭和九年十月十三日

新京日本橋通六六

夫 風柳武次郎

親族 風柳勇太郎

友人代表 堤清一

滋賀縣人代表 阿曾市太郎

大分縣人代表 得丸助太郎

京都府人代表 稻垣兵治